大公報

上海版

上海軍管會登記新字第八號
經中國人民郵政登記認爲普通立券總包寄遞之新聞紙類 上海郵政管理局執照第十號
第一萬七千零三十三號
今天本報壹張半 另隨報附送大公畫刊壹張
每份人民幣壹千元 外埠平寄郵費免收
經理部：上海（0）南京路二一二號 電話：一九四八〇轉接各部 電報掛號：二二二五
編輯部 印刷部：上海（1）民國路二一六一號 電話：（二〇）七〇〇〇八 七〇〇〇九
採訪課電話：（二〇）七一八二六 七一八二三

繼續打擊北犯頑敵！
朝中人民部隊殲敵萬餘
一月下旬以來敵共損失兵力六萬
麥魔大肆吹噓的戰法已完全破產

【新華社朝鮮前綫七日電】朝鮮人民軍和中國人民志願軍在漢城以北至北緯三十八度綫附近地區，繼續與進犯的美、英等國侵略軍和李承晚僞軍英勇作戰，從三月十五日到三月三十一日，又殲滅敵軍一萬餘人。這樣，敵軍從一月二十五日向漢江南岸發動進攻以來，計已損失兵力六萬餘人，其中美軍被消滅的在三萬人以上。在這次進攻之初，麥克阿瑟曾大肆吹噓其「以運動戰消耗敵軍（指朝、中人民部隊）兵力」的戰法。但事實證明遭到慘重消耗的不是朝鮮人民軍和中國人民志願軍，却正是美國侵略軍及其幫兇們自己。

朝鮮農民積極春耕播種

【新華社平壤七日電】朝鮮後方農村的春季播種工作，在勞動黨和政府的領導下正積極進行中。平原地帶基本上已完成了春麥播種，山岳地帶也可於本月中旬結束。農民們種完了春麥，接着就種馬鈴薯和玉蜀黍，並準備稻秧、修理水渠。若干地區如咸鏡南道永興縣，已完成了馬鈴薯的播種工作。

戰區災民得到政府的救濟，正熱烈地參加春耕播種的生產鬥爭。平安南道、北江原道及平壤市郊區的災民，迄今已領到國家貸與的大麥種籽五百餘噸、粗布數十萬碼。平壤市郊區農民截至三月底，已借到種籽十二噸、糧食九十餘噸、粗布十萬餘碼，平均每人可領到種籽二、三斗，粗布三、四碼。各地農民響應金日成將軍的號召，積極幫助災民找房子、借衣服被褥和農具，各互助組並優先協助災民播種。

各機關、團體職工所組織的春耕隊，正一批批地下鄉，協助農民填平彈坑、進行耕作。平安南道並組織了六個文工團，從四月一日起前往各農村巡迴演出，慰勞農民。各方面的支援和幫助，正鼓舞着朝鮮廣大農民增產糧食支援前綫的鬥爭情緒。

三月下旬發動強大攻勢
越南人民軍獲輝煌勝利
進攻九天拔除法軍據點十餘處
解放河內海防以北大片富饒區

【新華社北京七日電】據越南通訊社消息：繼今年二月間在河內以北永安地區的大捷後，越南人民軍於三月下旬向海防以北東潮礦區的法軍據點發動強大攻勢，又獲得了輝煌勝利。人民軍在不到九天的進攻中，共拔除了河內、海防以北第十八號公路沿綫的法軍據點十餘處，其中包括翁密、長白兩工業中心。人民軍殲滅了防守北越法佔區東北邊境的一大部分法軍，解放了十八號公路沿綫東起長白，西至廣安，鴻基附近，南達大北河，白騰江的一大片富饒地區，粉碎了法軍在第十八號公路上的防禦體系。

人民軍所發動的這一戰役是在三月二十三日夜開始的。人民軍首先拔除了海防以北二十公里翁密附近的靈塔等四個法軍據點，隨即在二十五日夜拔除了翁密以東的執溪。二十七日夜，人民軍攻克了翁密以西的長白、皮卓和盲圖，將長白和皮卓的守敵全部殲滅，並繳獲許多儲藏有武器、軍火和糧食的倉庫。

三月二十八日，在翁密周圍的據點完全被拔除後，侵佔翁密的七百名法軍即慌忙棄城向海防和廣安逃竄，丟下儲有大量武器、彈藥、車輛和糧食的倉庫。當日下午，人民軍解放了東潮礦區最大中心的翁密城，並分路追擊逃敵。

翁密、長白地區的勝利之後，人民軍即進攻長白以西的法軍重要據點毛溪城，使法軍遭受到在十八號公路上最慘重的打擊。人民軍於三十一日晨二時攻入毛溪城區。在解放毛溪城區和礦區的激烈戰鬥中，人民軍共殲法軍約四百名，擊毀一〇五公厘等口徑大砲三門、坦克一輛、汽車三輛，並繳獲了大量武器。人民軍在達到殲滅敵人有生力量的目的後，於當日上午主動撤離毛溪城。

在這次人民軍勝利進攻期間，敵後的游擊戰爭更趨激烈。越南地方武裝在第十八號公路與第五號公路（海防——河內公路）間的地區加緊向法軍進攻，拔除了由僞傭兵防守的據點多處，破壞了羅溪、邊溪等七處的橋樑。地方武裝並曾在翁密和海防間擊斃敵軍四十名，擊潰了企圖增援邊溪地區的三百名敵軍。

★朝鮮通訊★

英雄的志願援朝的中國民工們

作者：田流

在朝鮮，到處都有志願援朝的中國民工，爲了前綫的勝利忘我地工作着。民工担架隊把傷員在火綫上搶救下來，迅速地裝上汽車或火車運到後方治療；民工們在火車站或停車場裝卸和搬運着物資；在鐵路和公路上，民工們不停地進行搶修工作，以保證人民部隊的運輸綫暢通無阻。

一座大橋被敵機炸壞了，軍運不能通過。但是運輸一刻不能停止啊！一隊中國志願民工便担負了搶修橋樑與搬運物資的緊急而繁重的任務。他們把運來的物資從江這邊再運到江那邊去，裝上對面的車，再運到前方去。江很寬，往返足有六七里，每個民工一夜要運一、二十趟，甚至二、三十趟；每個人都要來回跑上一、二百里！何况肩上還壓着沉重的物資！民工們的口號是：「來多少，卸多少，保證當夜運過江去，一箱也不少！」一箱猪肉有四十斤，人人都是扛起兩箱來就跑，有的還扛三箱；還有的民工竟有一個人扛四箱的。這就是偉大的愛國主義的意義。每個民工都知道自己工作的意義：「保證前綫勝利，就是保證我們勝利」。「每一個民工都是前綫的後方，沒有光榮的民工連敵人都承認：咱們的勝利，志願軍在前方要啥，咱給啥；要多少，給多少！」

民工們的工作是無比熱情的。敵機的擾亂，不但不能影響民工們的工作，反而更激起了朝鮮人民和中國人民的仇恨，以加倍的努力來工作。一天早晨，在一次敵機轟炸中，有六位民工受了傷，民工們更憤怒了，「你們給我們休息」，他們說：「給我們的傷害，咱們要加倍地打擊！」一位民工被彈片擊傷了，他們裝卸的速度和運輸的能力，又提高了百分之四十。一位民工小隊長說：五天的工作三天完成，提前了兩天，這就是把我們的最後勝利，美國侵略者的最後失敗提前了兩天。他們還想出了各種辦法，保護物資不受損失。有的民工隊每個小隊都準備了鐵錘、鐵絲和洋釘，箱子破了，就把它釘好釘牢。

今年一月間，有一個民工大隊剛從中國來，他們走路上都是乘火車的，但是到某地時，軍事代表通知他們從這兒往前去都要步行，民工們追問着不能乘車前去的理由。

「我們有一項緊急的運輸任務。」軍事代表向大家解釋：「爲了給敵人更大的打擊，所有的人都要步行前去，所有的車輛都來加緊運輸彈藥和給養。」

「那麼今夜要運什麼呢？」

「今晚第一列車運成箱的罐頭肉、香腸和罐頭。」

「一箱有多重呢？」

「你們問這幹啥？」軍事代表對民工們的追根究底的詢問有些奇怪了：「一箱四十斤。」

「給我們七千箱吧！」民工隊長說：「咱們都是東北人，誰都會做耙犂的；在雪路上，空人走和拖着小耙犂走是一樣的。」於是民工們立時動手做起耙犂來。一點鐘後，民工大隊就有的拖着一箱，有的拖着兩箱步行出發了。事後軍事代表計算，這個民工大隊拖走了得用七十輛汽車載運的物資。

民工們工作的迅速、敏捷，以及在敵機襲擊時的從容、鎮定，是驚人的。有一天，在一個車站上有一千多民工，一個敵機忽然來襲。當敵機掃射第一陣機槍時，車站和往來的路上，已經是空無一人，一片寂靜了——所有的人早已隱蔽起來了。敵機打了幾陣機槍以後，忽然前面不遠的地方有人用說快板的調子唱着民工們自己在工作中編出來的一首歌謠：

「白天無目標，黑夜看不着，別看膀嗡嗡——白鬧。」

民工隊長微微地抬起頭，向前面問道：「那是誰啊，這時候還唱歌？」

「動動嘴又暴露不了目標，怕啥？」那邊回答道。一陣機槍聲剛停，又聽見他唱道：

「美軍到朝鮮，不知爲何戰，一聽槍砲聲——亂竄。」

「歐洲到亞洲，戰綫過於長，顧此就失彼——够嗆。」

全印度和大籌委會主席 愛德華昨天抵滬

【本報訊】全印度和平大會籌備委員會主席、世界和平理事會理事愛德華氏，於昨晨八時搭京滬通車抵滬。上海市抗美援朝會副總幹事周而復，宣傳部長金仲華，秘書處長陸詒，及印度駐滬總領事雁謂森等，均往車站歡迎。昨晚六時，宋副主席特歡宴愛氏，並邀上海市抗美援朝會副主席、周而復等作陪，愛氏在滬將逗留數日，參觀本市各項新建設。

越人民軍發言人 評北越前綫勝利

【新華社北京七日電】越南通訊社消息：越南人民軍總部發言人於三月二十九日舉行記者招待會，評越南人民軍最近在河內、海防以北十八號公路前綫的勝利。他指出這次戰役所獲得的偉大勝利的特點說：在這次人民軍的進攻中，法軍據點的防禦工事比以前建築得更加堅固，他們有着許多由花崗石或鋼骨水泥築成的碉堡，但敵軍的士氣却很低落。發言人指出：人民軍在進攻敵軍據點方面，有了很大的進步。例如：人民軍在一小時內拔除了有許多堅固地下掩體的長白據點，以及拔除了由一百八十名敵軍防守、用花崗石築成的有着五個堅固碉堡和十二個掩體的據點。

發言人指出：新近人民軍所解放的翁密、長白、鴻基等地區，是法軍派遣了最多軍隊來扼守的地區。發言人強調指出：「我們的目的是要消滅敵人的有生力量，預料許多據點將會數度易手，然後才會歸我們長久掌握。」

中國的世界第一
九〇、法醫學

學是中國發明最早的科學。（仲許）

考中國的法醫學，歷史久遠，前漢書薛宣傳即有「疻痏之說」，所謂疻痏，即皮肉傷，創、瘢的意思。蔡邕則有：「皮曰傷，肉曰創，骨曰折，骨肉皆折曰斷」之說。由此可以推知漢時已有法醫學的技術。五代石晉時有和凝父子著「疑獄集」一書出世，該書已失傳。宋興，有無名氏的「內恕錄」，鄭克著「折獄龜鑑」，桂萬榮著「棠陰比事」，趙逸齋著「平寃錄」，然其內容編列，猶如記事，又類神話，實不能算是法醫學的專門著作。當推「洗寃錄」一書，是完全屬於法醫學的原理專書。該書是南宋宋慈所著的，宋慈淳佑七年（公元一二四七年）寫成，內容分驗屍總論、驗傷及保辜、初檢、覆檢、驗屍、刀傷死、中毒死、病死、凍死、溺死、縊死、外表徵象等，並對於犯罪的研究和犯罪搜索法，也說得很多。中尤以合血法滴骨法，可認爲現在「親權鑑定」血清學的先聲。這些都合乎實驗的原則，實在不愧爲我國先人光榮的法醫學著述了。

當歐洲在黑暗時代，歐洲法醫學的最早著作，爲一六〇一年意大利乃飛代里氏 Fortunato Fidel 著書四卷，內容敘述處女徵候，妊娠期間胎兒之發育及中毒的鑑定等。日本法醫學更在我國「洗寃錄」之後三百五十多年。日本在一七三六年，纔把中國元朝大至元年（公元一三〇八年）王與著的「無寃錄」譯爲日文。所以說法醫學是中國發明最早的科學。（仲許）

中共中央電聯共（布）中央 弔唁烏拉季米爾斯基逝世

【新華社北京六日電】中共中央致電聯共（布）中央，弔唁聯共中央監察委員會主席烏拉季米爾斯基的逝世。唁電如下：

蘇聯共產黨（布）中央委員會：

中國共產黨中央委員會對於蘇聯共產黨（布）中央監察委員會主席烏拉季米爾斯基同志的逝世，謹致弔唁。

中國共產黨中央委員會
一九五一年四月六日

【新華社北京六日電】塔斯社莫斯科訊：蘇聯共產黨（布）和蘇維埃國家的老領袖、聯共中央監察委員會主席、蘇聯最高蘇維埃代表烏拉季米爾斯基的葬儀，於四日在莫斯科舉行。數十萬莫斯科人民瞻仰了烏拉季米爾斯基的遺容。追悼大會在紅場舉行，會上講話的有聯共中央委員會書記蘇斯洛夫、聯共中央委員會委員波斯皮洛夫及聯共莫斯科市委員會書記普米揚切夫。參加葬儀的有聯共中央委員會委員及蘇聯政府人員。烏拉季米爾斯基的骨灰葬於克里姆林宮牆內。

承德各界人民 公祭死難同胞

【新華社承德六日電】承德市各界人民七千五百多人於清明節（五日）在灤河抗日人民烈士公墓舉行公祭死難同胞大會，主祭人熱河省人民政府主席羅成德向死難同胞致祭後，與會者都沉痛地回憶控訴日寇在當地屠殺同胞的罪行。承德市第三區居民崔殿祥憤怒地說：日寇在承德，把全市居民二十多人以上殺害了，都被日寇投降前，要把全市十六歲以上的人都殺絕，在監獄中，已經挖好了一個大坑，眼看四百五十多個愛國人民就要遭到殺害，幸虧蘇聯紅軍來到，才救了他們的性命。再有，日本鬼子在承德縣雙廟村殺害了親人的崔景芝，烈士家屬張景等在會上都控訴了美帝國主義者武裝日本的罪行。他們的控訴，使全體與會者無比激憤，大家表示堅決反對美國武裝日本，並要求以加緊生產和增強國家的經濟力量，來支援抗美援朝。按：水泉溝在承德市郊，是日寇侵佔熱河期間的殺人場，十三年中犧牲在這裏的愛國同胞數以萬計。他們絕大多數是在長城以北與熱河邊區等地的當時的共產黨員、游擊隊員和不願當日寇順民的愛國人民。他們被日寇以刀劈、槍斃、電刑、絞刑等方法殺害的。當時，還要把屍體拋入附近山溝。現在當地人民政府已在溝內收集了八千多斤白骨，合葬爲死難同胞公墓。

五年前「南通慘案」兇手 姜鐵石等八犯伏法

【新華社上海六日電】五年前在蘇北南通製造「八一」慘案的兇手匪特姜鐵石等八人，已在南通市伏法。姜鐵石等八人，用活埋、殺刑、投江、挖眼睛、剮耳朵等毒辣手段，殘酷殺害了一九四六年南通解放前夕，「停戰協定」發動全面內戰前的民主人士。

一九四六年國民黨反動派撕毀「停戰協定」發動全面內戰前夕，執行小組——「軍事調處執行部」派駐在南通的美國代表郭克，於三月八日由北平到南通後，當地民主青年聯合會等團體向「軍事調處執行部」陳述國民黨特務在南通進行的罪行，要求國民黨特務並保障人民的民主自由與反內戰、爭取和平的「反內戰」的運動。國民黨特務竟在執行小組的美國代表的督導下，指揮國民黨特務姜鐵石、蘇兆偉、張季愚和高蘭英等人在「駐地」的人，即在當地執行小組的美國代表郭克等人的指揮下，逮捕了南通中學教師錢素凡、顧迅逸、周善、若平、王志德、仲岳、唐偉、王文明、孫平天、錢琛、周善、文藝協會，新通日報記者孫平天、錢素凡等民主人士。

南通解放後，姜鐵石等犯先後落網。南通市人民法院於三月二十八日（?）在南通市公審姜匪等八名兇手，至四月一九五〇年十月止，已經南通市人民政府批准，對姜鐵石、蘇兆偉等八人處死刑，並於是日執行槍決。會上，南通各界人民代表一千五百餘人集會，控訴這批特務匪徒的罪行。

★塔斯社受權聲明★

揭穿美對蘇無恥誹謗

在中國東北並無蘇聯部隊

【新華社北京七日電】塔斯社莫斯科七日電：美國衆議院議長雷朋曾於四月四日在衆院發表談話，硬說有「非中國的部隊」正在中國東北集結。事後若干美國報紙發表消息，大肆渲染。塔斯社受權聲明：這些消息是不確的，是誹謗性的，因爲在中國東北沒有蘇聯部隊。

雲南寧洱專區組成 各族聯合政府

【新華社昆明七日電】雲南省南部寧洱（即普洱）專區第二屆各民族人民代表會議，已於三月十七日至二十四日舉行。會上正式成立了該專區各民族人民的聯合政府，選出了聯合政府委員會。該委員會的委員名單已經雲南省人民政府批准。寧洱專區共包括寧洱、思茅、六順、鎮越、車里、佛海、江城、景谷、瀾滄、滄源、鎮沅等十五個縣。出席此次會議的有漢族、僰族、卡瓦族、布朗族、傈僳族、拉祜族、哈尼族、佧族、倮黑族、瑤族、西雙族等四十二個民族的人民代表共一千餘人。會議先後聽取了中央人民政府西南民族訪問團第二分團副團長王連芳、雲南省人民政府副主席張冲關於民族團結和建立各民族聯合政府等問題的報告，以及該區人民行政專員公署的各項工作報告。此次會議正式選出該專區各民族人民聯合政府委員會的委員，並一致通過了四項決議：各民族間的團結和各民族人民的友愛互助；各民族在平等互利的基礎上求得共同的發展；各民族在各自居住區域內，實行區域自治或建立聯合政府；並明確規定各民族間和各民族內部的一切糾紛，應由各族人民協商解決；或請人民政府作合理的調處，禁止械鬥等破壞團結的行爲。

該專區各民族聯合政府委員會的成立，博得各民族人民的熱烈擁護。當該區各民族人民聯合政府委員會宣誓就職時，各民族代表和寧洱城郊的各民族人民五千餘人都狂熱地歡呼、歌舞，並向當選的委員獻旗、獻花，祝賀自己政府的成立。

關於國營工業建設 政務院通過決定

【新華社北京六日電】中央人民政府政務院第七十九次政務會議於六日下午舉行。會議聽取和批准了中央財政經濟計劃局宋劭文局長所作的政務院財政經濟委員會關於第一屆全國工業會議的綜合報告，通過了政務院關於一九五一年國營工業生產建設的決定。會議並聽取和批准了中央人民政府輕工業部黃炎培部長所作的該部一九五〇年工作總結與一九五一年的方針和任務的報告。此外，會議通過任免案及提請中央人民政府委員會批准任免案多起。

馬恆昌小組三月份 又實現了挑戰條件

改造三種工具創四項新紀錄 決定四月份還要作好兩件事

【新華社瀋陽六日電】馬恆昌小組三月份又實現了向全國工人提出的挑戰條件。該組在三月份中改造了三種工具。在技術人員的幫助下，組內有四名技工初步學會了「高速切削法」，創造了四項縮短工時的新紀錄：其中以「高速切削法」車一個山試用一般需要十四小時的軸，縮短爲一小時五十分；過去需要四小時的槽輪，用一般切削法只需四十分。全組九名技工都已上床做活，並且在師傅幫助下都能比較細緻地分析和處理自己操作中的活了三月初，該組召開了生產檢討會，並在會上提出了一件零件品的改進辦法。這個月初又開了訴苦會和評點，檢討了二月份的產品中在百分之三十的原因，並提出了生產改進辦法。結果，三月份全組所做六百三十八件精密產品的質量合格率已達到百分之百，並提前四天零七小時完成了全月生產任務，出勤率也和頭兩個月一樣保持了百分之百。此外，該組還響應行政方面提出的保證完成全廠第二季度生產任務的號召，推選二名技工到該廠其他部門幫工七天，又爲別組修理廢品十三件，提出合理化建議十件。在三月中旬該廠已提前十五天完成了首季任務。馬恆昌小組在總結三月份工作後，決定四月份除積極實現三月底訂出的「五一」節前全組學會「高速切削法」（除了徒工），全組徒工技術提高一級外；並提出還要做好兩件事：文盲消滅、全組學會「三項奮鬥目標」

美帝指揮英殖民當局 摧殘馬來亞華僑教育

【新華社廣州七日電】新加坡消息：美帝國主義在二月間派遣「教育專家」來馬來亞調查，現在在馬來亞的「教育調查團」仍在馬來亞吉隆坡、檳榔嶼等地廣泛地搜集華僑教育的資料。一然後以此指揮英國殖民政府摧殘華僑教育，馬來亞英殖民政府最近招待記者發表一個所謂教育「改革」的計劃，該計劃規定以英文爲主要教學語文，並限制華文教育，企圖以奴化教育背景和內容變更中國人子弟以「馬來亞化」的教育，來使華僑學校學生失去其民族意識。

抗美援朝專刊 訂立家庭愛國公約

青島市民王耀祿是一個革命軍人家屬，一家有四口人參加了革命工作。現在他們家的四口人於三月二十二日召開了家……

（下接）

侵略者的絕路

麥克阿瑟、李奇微等美國將軍們屢次誇耀說，他們的戰略是以所謂運動戰消耗朝中人民部隊的兵力。事實上，兵力消耗嚴重的，並不是我們，而是他們，尤其是美國侵略軍。美軍自一月廿五日至上月底兩個多月的期間，兵力損失已達三萬以上。以美國兵源的枯竭，它決經不起這樣大的損失。如果它因爲在朝鮮戰場上的失敗而更加瘋狂起來，更大的打擊，更大的傷亡，也就更加速其失敗。帝國主義現在的處境就是這樣，不擴大戰爭，結果一定要在目前的戰爭中失敗，擴大戰爭就要全盤失敗，別無其他出路。

我們勝利在握

世界上沒有一個像中國這樣地大人多的國家，曾經遭受過長期的封建壓迫和帝國主義的兇殘侵略。一百多年以來，資本主義國家對中國人民的侵略是最殘暴最惡毒的。因此，中國人民，一旦獲得解放，反對帝國主義的愛國主義熱情，就馬上得到高度的發揚。在抗美援朝運動中，這種愛國精神，更具體地輝煌地表現出來了。不但中國人民志願軍，在打擊美國侵略者的作戰中，無比的英勇頑強，屢戰屢勝，國內每一個人民也都敵愾同仇，支援前綫。尤其是支前最前綫的中國志願民工們，更發揮了堅決、鎮定、勇敢、機敏等優點，這正是中國人民……

歡迎從印度來的朋友

全印度和平大會籌委會主席愛德華氏抵滬，我們對這位自印度來的友人表示歡迎！有悠久的歷史，曾長期遭受帝國主義的壓迫，並且在印度有廣大的土地，有四億人口，印度還在受着帝國主義的壓迫。印度總理尼赫魯代表印度資產階級，也曾參加過革命運動，但是和各國的資產階級一樣，在革命的時候，一旦人民羣衆真正起來革命，就會走上反動。尼赫魯就是這樣，與英帝國主義妥協，英國統治集團把他扶上統治印度的寶座，上跌落下來」從「革命的寶座」上跌落下來。

目前印度正鬧嚴重的饑荒。美國在這個時候大動腦筋，要用米麥來換取印度的戰略物資，還要觀察克什米爾；也是在這個時候，我國却以大量米糧輸出印度。這正是最好的證明。誰是印度人民的朋友，事實已經很明白了。長期遭受苦難的印度人民，終究要和中國人民一樣，掙脫國內外反動派的統治壓迫，取得革命的勝利！

印度的和平戰士們正在英勇鬥爭着，我們在歡迎愛德華氏來滬的同時，向他們致意。

天下事

特製 紅金 品質始終如一
紅金書場 假座東方華美電台 1310KC 每日下午五時至七時 楊仁麟 白蛇傳（五時至六時） 徐雲志 三笑（六時至七時）
中國福新烟公司

千金湯 當歸製劑 調經補血 主治 月經不調 痛經腹脹 產後血虧 腰痠背痛 上海百星藥廠出品

再版出書
大公報出版 定價每册三千元 外埠每册另加郵費二百五十元
中國的世界第一（第一册）
本報刊載的「中國的世界第一」，已將五十幅彙印爲第一册，於上月二十二日出版發售，版本精緻，圖文並茂，從而認識我祖國河山錦繡，文物光輝。各地讀者爭以先睹爲快，故出版旬日，已銷售一空，現再版趕印出書，以應讀者需要；歡迎各地書店批售。
歡迎批購
大公報發行課發售 上海南京路二一二號

張伯苓先生追悼會籌備委員會啓事

茲定於四月八日（星期日）上午十時在南京西路七二二號上海市棉紡織工業同業公會禮堂舉行張伯苓先生追悼會，凡屬先生友好同學届時敬請駕臨參加，此啓

花圈輓幛悉請移作紀念金交本市江西路金城銀行彙轉

通緝逃犯孫祥龍

孫祥龍（別號洛明）男性年二十八歲浙江紹興人在本處運務組充當外勤職員於一九五〇年九月盜賣鋒刀拾箱價值二億餘元十月間赴京提運生鐵任務完成後佯言需留京數日辦理未了手續竟潛行返滬攜眷潛逃該犯身長約五英尺十英寸面類瘦削齒黴譚門齒係鑲假齒操紹興方言茲通知有關機關緝拿外希各界一體注意特此通緝

華東工業部經理處

上海電力公司調換新證章通告

本公司自四月六日起所有職工工作證章一律更換爲白底紅星銀字（直徑二·八公分）前發手電標幟證章收繳作廢特此通告

外文書店有限公司正式開業公告

本店經呈准上海市人民政府工商局頒發登字第一二〇八六九號登記證專營（1）影印及購銷外文科學技術書籍（2）代定國外出版圖書什誌（3）經售中外理化儀器藥品（4）承接影印外文科技書刊茲定於四月八日正式開業歡迎參觀指教

上海福州路三七三號 電話九五二三五

上海市人民政府爲防治口蹄疫緊急公告

（51）府辦祕二衛1426

查口蹄疫爲家畜之急性傳染病，蔓延極爲迅速，現我國西北華北等地，已有發生，病死牲畜爲數極大，本市於三月廿日亦在浦東益利牧場奶牛中發現，迅即波及其他三十六家牧場，患病牛隻已達六百多頭，疫情正在猛烈發展中。查保護耕牛，爲政府既定政策，而牛隻患口蹄疫者，重者死亡，輕者月餘不能勞動，其牛蹄潰爛脫落者，即永久失去勞動能力，勢必嚴重影響春耕及農業增產，關係國計民生至深且鉅。茲特採取緊急措置，制定上海市防治口蹄疫暫行實施辦法，務期我各級政府，各有關羣衆團體、各牧場、及全體農民等切實遵照辦理，全市市民并應自發自覺的協助執行，使此一疫病，迅速撲滅，特此公告。

附上海市防治口蹄疫暫行實施辦法一份

市長 陳毅
副市長 潘漢年 盛丕華
一九五一年四月五日

一九五一年四月七日 上海市防治口蹄疫暫行實施辦法

一、爲徹底消滅本市牛類及其他家畜口蹄疫之流行，並防止向市外傳播起見，特訂定本辦法。

二、自一九五一年四月一日起開始宣佈上海市爲牛類口蹄疫疫區，凡原在或出入本市之一切牛隻，均須受本辦法之管制。

三、立即成立本市口蹄疫防治委員會，爲本市防治口蹄疫之領導機構，就職掌業務具體分工，協同執行（組織章程另訂之）。

四、各郊區以區人民政府爲統一領導機構，並以區生產委員會爲主要執行機構，當地公安總隊、公安分局、農會及民衆團體，應主動的配合進行。

五、自即日起全市乳牛，一律不准移動，郊區耕牛不得運出市外，必要時得限制耕牛在本市地區內的移動。

六、本市防止外埠牛隻傳入，須先經防治委員會之許可，必要時得禁止牛肉入口（其時間另行公佈之）。

七、爲本市各牧場牛乳，須經過煮沸後，方准出場。

八、各區各級幹部、牧場負責人、獸醫等分別負責情報及深入進行宣傳教育。

九、發現牛隻發病時，應迅速報告當地區鄉政府進行處理，並轉報防治委員會疫情組（地址衛生局乳肉管理所電話一二四一〇）。

十、病牛應立即隔離，並禁止屠宰，死牛應即報告當地區鄉政府轉報衛生局病畜化製站予以處理，處理病畜可酌給運費及補助費（病畜化製站地址沙涇路二十九號電話五〇五三二）。

十一、本市所有牛隻在防疫期間暫不得運出市界以外。

十二、防疫期間非本牛場人員不得進出各牛乳場，牛場人員及「下奶」戶出場時，必須更換衣履，以免傳染。

十三、牧場內牛隻之糞便，應依下列處理：

1.牛舍每日消毒一次（石灰漿製法：生石灰一份加水三份）。

2.牛舍出入口應依照出入口之寬度及至少六尺長度舖滿二三寸厚的生石灰。

3.病牛用具應用石灰水或石灰漿消毒，其褥草用火燒燬，牛的大小便及口涎應隨時撒拌石灰或石灰漿消毒（排洩物四份生石灰一份）。

4.病牛糞便應在適當處所開掘深坑予以緊密堆置，外面敷上二三寸厚的爛泥，並撒石灰，使內部發酵，待卅天後清除之。

5.防疫期間禁止進入有病牛場所。

6.發現病牛場所應作如下處理：如已實施本條第四款辦法者，得報請當地區人民政府許可准予外運。

十四、人畜病牛及其他牲畜應禁止到發生口蹄疫的場所去，亦不得向其借用物品及草料。

十五、人都不得到病牛舍門口多舖生石灰。

十六、自己牛的草料應留家中，是否有傳染口蹄疫病毒的危險。

十七、各有關的主管部門應隨時檢查口蹄疫防治工作的進行情況並鼓動工作人員搜集典型範例予以批判表揚。

十八、上海市口蹄疫區之撤銷由防治委員會呈准市府撤銷之。

十九、凡違反本辦法之規定者得由公安局依情節輕重予以處罰。

二十、本辦法自公佈之日施行。

美帝積極扶日聲中論日本細菌戰犯案

浙江大學農學院畜牧獸醫學系

自一九四九年十二月底蘇聯塔斯社傳出蘇聯遠東濱海軍區軍事法庭審訊日本細菌戰犯以來，中國南北各地也不斷以正義憤慨之聲揭發或控訴了日本野蠻軍隊在華有些戰區散布鼠疫菌等不少的滅絕人性的暴行，而日本細菌戰犯們在我們東北利用活人及牲畜作細菌實驗血淋淋的事實，亦全套的有了詳細的記錄（見前日本陸軍軍人案審判材料）。可是日本軍閥這些滔天的罪行，尚未得到世界上眞理的懲戒以前，美帝國主義者却在製造第三次世界大戰，並且把日本的細菌戰犯們，積極的使日本軍國主義復活起來，成爲美帝所垂靑的侵略工具之一。我們爲保衛世界和平，關心人類禍福，特在此大聲疾呼。但國人對細菌戰的觀察點，多偏重在鼠疫方面，却忽略了炭疽鼻疽等獸類傳染病的危害性，我們需要在此指出，希望在衛生當局及全國人民亦應同樣的警惕，並應全面的去防範這種禍害。

這裏我們專拿炭疽及鼻疽二者的危害，籲請國人注意，其實這二種可怕的獸疫菌，一樣可以致人於死命，在某些環境下，其爲害的慘重是不堪想像的。正像對日細菌戰犯起訴書內前日本關東軍獸醫處長高橋中將供稱：「『獸類流行病部隊』的任務，是準備和進行細菌戰爭和破壞活動，這些部隊及他們的支隊，有計劃地進行細菌學研究，意圖可以找出可以作爲細菌武器的各種最有效的細菌，並找出大規模繁殖牠們的方法，以及利用牠滅絕大批人類和傳染牲畜莊稼，造成經濟損害的技術。」從這一供詞，却血腥腥地指出獸類傳染病同時一樣要危害人類，該案還涉及牛瘟、羊痘、合斑病等獸類傳染病，我們爲使國人特別警惕起見，這裏僅提出與人類生命有關的炭疽和鼻疽二種細菌的危害性。

關於細菌戰中獸疫的危害，在一九五〇年三月十日浙江日報載有謝成俠：「日本細菌戰犯案中炭疽及鼻疽的危害性」一文，但一年來國內醫學界也沒有繼續就這些獸類傳染病再有所表示，至於是否日軍曾經亦像鼠疫一樣地在中國戰區裏散佈過這些細菌，也沒有這樣的調查及報道，由於全國各地衛生機關及醫學界的努力，像鼠疫一類的疫禍，自然比較容易得到正確的資料，來證明日軍的暴行，但以全國很少數的獸疫防治機關及有限的獸醫工作人員，加以羣衆們對獸疫的認識比人的傳染病更是缺乏，要找出類似的證據，當然是困難的。我們當然希望日軍雖有了計劃及實驗而未曾將炭疽菌等實地的施用過，我們也不願硬要去蒐集那些正確與否的有關資料，但爲了未雨綢繆，防止未來的恐怖，則應該喚起全世界獸醫及醫學界和全國廣大的羣衆們，無論在城鄉或牧區裏，都必須進一步去認識炭疽等的慘酷的危害力，並去進行調查事實及防止的必要措置。

先就炭疽而言，它是由炭疽菌爲病原最容易侵害牛、羊、馬等動物，亦可傳染給人的急性傳染病，一旦此菌侵入體內，經過幾天的潛伏期，就卒然發作，可在數小時內暴死或數日內致命。獸屍的血液骨肉內臟及排洩物，都全有細菌，凡被污染的東西，都有傳染的危險。炭疽菌與空氣接觸即速變爲芽胞，更增加抵抗力，能在毛皮骨及土中生存達二十年之久，一有機會，便可經很小的創口，或隨同飲食傳染給人獸。人所患的炭疽，倘不算太嚴重，如果人吃了炭疽菌的肉，類必遭慘死。這種例子近年來各地也很多，尤其去年八月中旬安徽太和發生炭疽，死牛達一七四一頭，患病的有四八八九頭之多，食肉而死的農民及兒童達三一八〇人（載去年十月二十日文匯報）。這樣的慘況是決不亞於鼠疫的。至於炭疽病的爲何有如此流行，而且有這樣的損害，實在是一種值得全國人民注意的問題。近年來未獲得充足的證據以前，雖不能將這些的案情，與細菌戰犯們的連帶關係或認是這也就是鐵的事實造成的災害；但我們切不可以爲這些細菌武器，與人類生命是無關重要的，而僅將它當作一種經濟破壞的災害而已。要知道我們的敵人們，會實驗的製造了一種可以毀滅人類的炭疽菌，作爲殺人之餌，並且每天可生產五百至七百公斤巨量的炭疽菌，在水源及食物中，殺害世界上的人民，而且審訊案中戰犯們也承認一九四二年七三一部隊曾在華中區準備使用炭疽菌，它可以使馬騾罐發生不治的慢性傳染病。如果說炭疽及鼠疫菌被瘋狂的戰爭販子們當作武器了，所以用這二種細菌來進行攻擊細菌戰爭武器的話，那末鼻疽菌亦可算得上是消耗性的侵蝕武器了。在病理上說，相當於人之痲瘋，很容易傳染給健康動物，且人亦可受傳染。雖然在獸醫學上還有不少的治療方法，但國內鼻疽的流行地區已經很廣，除了一部分家畜外，更有不少的馬騾受了傳染，所以日本軍閥所以用鼻疽作爲細菌武器的陰謀，是無可置疑的。我們要警惕，美帝國主義者正在扶植日本軍國主義的復活，我們要知道日本細菌戰犯仍然在美帝的庇護下，準備着新的細菌戰爭。我們要全面的反對美國武裝日本，堅決的要求嚴懲日本細菌戰犯，並全面的去認識炭疽及鼻疽等獸類傳染病的危害，積極的準備防疫。

堅決站在愛國運動的前列
日共議員團發表聲明
斥責吉田圖宣布日共為非法的陰謀
要求全面媾和並反對重新武裝日本

【新華社北京七日電】據聯合通訊社消息：日本共產黨國會議員團曾於三月十八日發表聲明，斥責吉田反動集團企圖宣布日共爲非法的陰謀。該聲明稱：

日本共產黨嚴格地遵守着波茨坦公告，爲了和平與獨立，站在要求全面媾和與反對重新武裝的偉大愛國運動的前列奮鬥着。然而，近來自由黨的一部份幹部在地方選舉即將舉行的時候，爲了該黨的利益與策略，宣傳共產黨非法化，企圖將地方選舉導向對該黨有利的趨勢。這是逐漸陷於孤立的一部分賣國賊在作掙扎的表現。全世界民主勢力和日本人民大衆堅決反對這一陰謀，並且一定會粉碎這一陰謀。

【新華社北京四日電】據聯合通訊社消息：在神奈川縣，卅四個工會團體於三月二日舉行會議，決定在全縣擴大要求全面媾和的簽名運動，並通過了要求共產黨、勞農黨與社會黨聯合鬥爭的緊急動議。

日本共產黨愛媛縣委員會曾提出「締結保證日本獨立與和平的全面和約，反對走向戰爭的重新武裝」等口號，號召各在野黨派在地方選舉中結成統一戰綫。該縣周桑郡社會黨支部已決定與共產黨聯合鬥爭。該縣松山市吉田濱，也在醞釀成立共產黨、社會黨與進步青年組織的統一戰綫。

在七個民主團體與正副市長的發起之下，岐阜市於三月七日舉行了媾和問題座談會。中國研究所所長平野義太郎在發言時，反對單獨媾和與重新武裝，他指出：「重新武裝將使軍隊把我們的兒子奪去。租稅將增加到不堪負担的程度。」會中決定要展開全面媾和運動。

東京城南地區中小工業會與商工俱樂部曾先後於二月底與三月初舉行媾和問題座談會兩次，日本共產黨參議員細川嘉六曾出席參加。座談會得出的結論是：「如果沒有全面和約，生意是不會興旺的。」會中並決定由參加座談會的全體人員組成促進全面媾和委員會，展開徵集簽名運動。

日本著名公立大學校長
南原繁等反對再武裝
指出應該遵守憲法永遠廢棄戰爭

【新華社北京七日電】東京消息：日本一部分著名公立大學的校長反對軍新武裝。國立東京大學校長南原繁曾於三月二十八日對該校本年畢業班的學生說：日本應該遵守它在投降之後所抱的永遠廢棄戰爭的理想，南原繫稱：由新武裝勢將使軍國主義或集權主義復活。

國立京都大學校長鳥養利三郎於二月十五日在答覆該校學生會主席木村等所提的問題時說：我希望全面媾和，對於這一點我絲毫沒有改變。根據現行的憲法是不能講軍新武裝的。我要堅決地保衛憲法的精神到底。

市立大阪商科大學校長恒藤曾於二月十三日在該校舉行題爲「從法理上看媾和問題」的演講。恒藤指出：軍新武裝是違反日本憲法的。國會不能承認違反憲法的條約。此之多，以至軍事當局只好把數字秘而不宣了。

美人民反戰情緒日增
對政府戰爭政策的抵抗日益加强
全國規模的和平運動蓬勃開展中

【新華社北京三日電】據塔斯社紐約訊：美國各階層人民對杜魯門——艾奇遜政府的戰爭政策的抵抗正日益加强，要求撤退朝鮮美軍的運動亦日形擴大。

伊利諾斯州丹維爾的「商業新聞報」，在它的讀者中就撤退朝鮮美軍問題進行了民意測驗。五百六十六個讀者中有五百三十二個贊成美軍從朝鮮撤退。四百五十八個讀者反對運美軍到歐洲去，並反對西歐各國的整軍。「商業新聞報」編者伊利諾斯州國會議員詹尼遜致函杜魯門，引證測驗數字，要求停派美軍到國外去，並從各國撤回美軍。

在全國農民聯盟於科羅拉多州丹佛舉行的全國會議上，該聯盟的二十一位領袖致電美國「和平宣傳戰」主席杜波依斯博士，祝賀他在華盛頓的和平詢嗣。該電指出：全國農民聯盟的會員歡呼這些旨在保證持久和平的高尚行動。他們完全贊同和平擁護者所提出的立即停止在朝鮮的軍事行動、停止佔領德國和停止武裝西德與日本等要求。

【新華社北京三日電】據塔斯社消息：美國記者康恩於三月三十一日在蘇聯真理報上發表一篇專論，報道美國國內和平運動及政府迫害和平戰士的情形說：儘管有遍全國規模的對和平戰士們的威嚇與恐怖的運動，但是依然有三百萬美國人在斯德哥爾摩和平宣言上簽了名。美國人這種和平的要求，已因麥克阿瑟在朝鮮所遭受的死亡枕藉的敗仗而更加增長了。

全國各地報紙登載許多讀者的投書，堅決要求美軍立即退出朝鮮。很多人逃避徵召，在去年十一月，僅在芝加哥一地，就有一千多人不理會徵召令。全國逃避徵召的人數已如此之多，以至軍事當局只好把數字秘而不宣了。

在這種情況下，美國當局決定宣告保衛和平是犯「危害國家罪」，並且對美國「和平宣傳站」主席及其工作同伴提起控訴並加以拘捕，作爲對全國人民的一種警戒。

但是，美國各地紛紛發出抗議，回答統治集團對和平戰士們的迫害。新成立的美國和平十字軍組織，已組織了好幾千美國人赴華盛頓和平請願。在全國各地，也都已聽到和平十字軍的口號：「讓人民發言」。

反抗佛朗哥法西斯統治
馬德里學生罷課
學生示威要求電車減價
人民展開抵制電車運動

【新華社北京六日電】據塔斯社引巴黎報紙消息：繼巴塞羅那三十萬工人大罷工之後，西班牙人民反抗佛朗哥法西斯統治的運動，又在西班牙首都馬德里爆發了。爲了抗議電車票價上漲，馬德里大學醫學院學生，在二日開始罷課示威。當天，三千學生在西班牙首都的街道上舉行了遊行示威。他們列隊向市政廳前進，要當局減低電車票價。但是，政府派出了大批警察來攔阻他們前進，並企圖把他們驅散，衝突結果，有好幾個學生受傷。立刻，抵制電車的運動就在馬德里勞動人民中間擴大開來。現在，馬德里街頭只見空蕩蕩的電車來回行駛。憤怒的人們甚至把電車推翻在軌道上。

在人民反抗面前已經驚慌了的佛朗哥，急急忙忙在二日召集了內閣特別會議決定，採取鎮壓措施。現在，馬德里大學已被大批警察包圍，他們正在搜查學校，逮捕學生。

法共人道報在報道這一事件時說：「來自巴塞羅那的暴風，吹遍了馬德里的街頭。」該報指出：「馬德里學生的罷課，和巴塞羅那的罷工一樣，表明了西班牙人民的憤怒，這憤怒是由日益上漲的生活費用和佛朗哥所執行的賣國政策引起的。」

杜勒斯的陰謀

杜勒斯說：「吉田先生，還差一點，你就要達到目的了。」

（原載二月廿八日「鱷魚畫報」）

巴黎交通工人罷工獲得勝利

【新華社北京七日電】巴黎消息：巴黎公共交通工人在堅持罷工十九天以後，因爲部分要求獲得了滿足，已於四日復工。他們在罷工中所表現的強大力量，已經迫使政府答應從四月一日起每月給他們生活津貼，並考慮把最低工資提高到十一點五的問題，對罷工者的制裁，在地下電車工人養老金的問題上，巴黎公共交通工人中央罷工委員會宣布：以後還要繼續鬥爭，直到全部要求獲得滿足爲止。

巴黎公共交通工人的罷工雖然告一段落，但是整個法國罷工的浪潮却依然洶湧未已。巴黎、土倫等地海軍兵工廠的三萬六千工人在四日舉行了二十四小時罷工，要求增加工資。同日，從三月二十日起就開始罷工的布勒斯特兵工廠工人帶着他們的妻子兒女一道到街上舉行了示威。在美軍管理下的拉巴利斯港的碼頭工人們爲了支持增加工資的要求，一致罷工二十四小時。巴黎區郵電工會聯合會也決定舉行二十四小時的警告性罷工。柏爽市「玻璃紙」工廠的工人已經罷工好幾天了。

在物價繼續高漲的壓力下，法國各公務員工會的組織已表示，政府雖然答應低薪人員加新百分之十四點六，高薪人員加新百分之七點一，但是仍然不能滿足他們的要求。

保破獲美特務組織
首要分子高爾科夫等判死刑
堅決鎮壓反革命活動！

【新華社北京七日電】據塔斯社索非亞六日訊：保加利亞破獲了一個由美國與希臘間諜機關指揮的潛伏特務組織，首要分子高爾科夫等經公開審訊後已分別判處死刑及徒刑。審訊證實這個組織的頭子們於一九四八年從保加利亞逃往希臘，在那裏替美國、英國和希臘的間諜機關做工作。特務高爾科夫按照美國大使館的訓令並取得希臘當局的協助，在雅典建立了一個恐怖組織。一九四九年下半年，第一批特務帶着美國的金錢、武器和反動宣傳材料，潛入保加利亞，從事蒐集情報、並進行大規模的顚覆破壞活動。索非亞地方法院已於六日將這個案件審訊完畢，罪犯對所犯的罪行均已服罪，法庭判處高爾科夫和丹涅可夫等分別判處有期徒刑。

蘇一聾盲學者新著「我怎樣描繪世界」

【新華社北京七日電】據塔斯社莫斯科訊：蘇聯教育科學院出版局即將出版蘇聯教育科學院科學研究工作者、聾盲的女科學家斯科羅荷多娃的新著「我怎樣描繪世界」一書。這本書是蘇聯專家們所公認的作爲心理學的寶貴貢獻，她對作者在本書中描寫了她逐漸領會到視覺與聽覺的經驗，了解到她可以使人們能研究或認識這世界的心理作用，所以使不能感覺世界的第一本著作。四年前，斯科羅荷多娃的第一本書「我怎樣感覺世界」出版了，這本書給了讀者們以强烈的印象。斯科羅荷多娃是烏克蘭的農家女兒。五歲時因患腦膜炎失去了視覺和聽覺，總之喪失了說話能力。一九二五年底她被送到哈爾科夫的聾盲學校，她在那裏得到了斯科羅荷多娃的指導，不久，這位小姑娘的新生活開始了，她在中學畢業後又修完了教育科學研究所研究班的課程，現在在俄羅斯聯邦教育科學院缺陷學研究所從事科學研究。

蘇南部春播工作範圍已日漸擴大

【新華社北京六日電】據塔斯社莫斯科四日訊：蘇聯南部地區的春播工作範圍已日漸擴大。截至一日爲止，俄羅斯聯邦中央各州、烏克蘭、白俄羅斯和伏爾加河區域的許多集體農場，已在四百多萬公頃土地上完成了播種工作。烏克蘭南部地區的集體農民已完成穀物的播種，目前正在播種向日葵、甜菜和牧草。在庫班、羅斯托夫以及其他地區，小麥和大麥的播種工作比往年提早完成。烏茲別克、土庫曼、塔吉克和阿塞拜疆各共和國的集體農場，已種植了三十萬公頃以上的棉花。今年各集體農場都獲得了充分的肥料、機器拖拉機站也得到了大批新的裝備。蘇聯南方的大穀倉庫班的田間工作已全部機械化。塞林斯克和庫爾斯克區的農民已使用了電氣拖拉機進行工作。由於進行有效的利用機器的社會主義競賽。

幸福的匈牙利人民

【新華社北京三日電】四月四日是匈牙利解放六週年紀念。經過六年的勞動建設，匈牙利勞動人民已爲自己創造了幸福的有文化的新生活。一九五〇年匈牙利的國民收入，爲解放前二十五年間平均每年國民收入的二十四倍。工人工資比一九四九年增加了百分之十九，職工工資基金增加了百分之二十九，產業工人工資基金增加了百分之三十七・六，職工生活水平比戰前一九三八年提高了百分之八十七。

匈牙利消費品的生產和銷售量已大爲增加。一九五〇年食糖產量比一九四九年增加了百分之十五，棉織品增加百分之八，毛織品增加百分之十五，鞋子增加百分之五十，肉類消費量比一九四九年增加百分之二十，脂肪消費量增加約百分之三十。

一九五〇年匈牙利新建築了二萬三千四百所公寓。在布達佩斯和得布勒森的工人區，都設有規模宏大的醫院，鄉村中也設立了大量醫療機關，全國產科醫院數目已達戰前的三倍。一九五〇年在醫療所休養的勞動人民比一九四九年增加百分之四十，勞動人民從醫療和社會保險中得到的利益相當於工資的百分之四十。

匈牙利的經濟建設成就已促進了文化建設的高潮。匈牙利的學齡兒童現在已全部就學，一九五〇年初級學校中有學生一百二十三萬人。大學生增至七萬七千人，其中百分之四十六點五是工農子弟。鄉村和工廠圖書館已近四千所，藏書達一百四十五萬冊，文化宮已從一九四九年的七十四個增至六百個。一九五〇年頭九個月中出版了四千七百萬冊書籍，書價減低了百分之五十。

地的拖拉機駕駛員和機工每天都大大超過他們的工作定量，大多數集體農場在三四天內就完成了播種工作。各集體農場已廣泛應用了新的播種方法，這種方法可以確保每公頃土地的產量增加三百公斤到五百公斤。

蘇聯之春
建築工人開始進入繁忙季節
各地正爲人民大力修建房屋

【新華社北京六日電】據塔斯社莫斯科訊：莫斯科建築工人開始進入繁忙的季節。在莫斯科，新的地下鐵道的建築工程正在迅速進行中。今年莫斯科人民將再得到七十一萬平方公尺的居住面積。列寧格勒的建築工人將在今年爲列寧格勒人民建造七十多座公寓、二十座技術學校和新的俄羅斯大林格勒的巨大文化中心。古老的俄羅斯城市明斯克已完全新建了，戰後該城已建造了八座高等學校、二十座技術學校、二座劇院、和四座新的公寓。戰爭摧殘了的工業中心，現在已擁有一百座醫院、俱樂部、學校，恢復工作正在繼續進行中。在愛沙尼亞的各城鎮正在建造許多新的住宅、醫院、以及其他公共建築物。在愛沙尼亞首都塔林，正在建築一座新的大廈、一百二十所住宅的大建築物已首次完成。

新建的師範學校、電影院、運動場、可容千人的新建的勞動人民俱樂部已經建立起來。沙尼亞的居住面積，在戰後已獲得四十多萬平方公尺。愛沙尼亞的紡織工業中心納瓦的居民已接近完成一片廢墟，今天納瓦已是一個有三千住戶的小城鎮。又如爲高加索的設備齊全的房舍了。今年的許多勞動人民正在建築自己的房子。國家免費供給勞動人民以房舍基地，並貸給他們爲期七年至十年的長期貸款。工廠與製造廠則供給運輸工具與各種物資。在戰後五年計劃期間，立陶宛的工人們已建築了三千多座房舍。在威爾尼阿斯里加、考那斯、克萊帕達與西奧里亞斯，明斯克的汽車廠、千多座房舍與其他工廠的工人也在建築自己的房子。

擁護和平公約宣言
羅匈印展開簽名運動

【新華社北京七日電】羅馬尼亞和印度的人民積極推動和平公約宣言的簽名運動。據塔斯社訊：羅馬尼亞保衛和平常設委員會於四日舉行會議後，發表了告人民書，號召全國人民積極參加定於十日展開的和平公約宣言的簽名運動，並以勞動的新成就來加強簽名的作用。羅馬尼亞的工人、農民和知識分子在許多和平委員會正積極爲簽名運動進行準備工作。

印度人民展開和平公約宣言的簽名運動後，簽名人數正日益增多，單在巴蒂爾一地，就有三千八百名學生簽了名。在簽名期間舉行了和平大會，大會決議要求五大國締結和平公約、禁止原子武器、禁止外國軍隊駐留印度領土。

【新華社北京三日電】據塔斯社布達佩斯訊：匈牙利和平戰士委員會已定於四月八日在全國展開五大國締結和平公約宣言的簽名運動。匈牙利工會理事會主席團已於三月三十一日舉行會議，並發表了告全體勞動人民書，號召積極參加簽名運動，廣泛宣傳世界和平理事會決議，並以英勇保衛和平的精神教育全國人民。會議並號召工人、職員及知識分子擴大勞動競賽，以加強和平與民主陣營。

真理報發表評論
斥麥賊挑戰聲明

【新華社北京三日電】莫斯科訊：蘇聯各報連日刊載了中國人民抗美援朝總會、各民主黨派、各人民團體及京滬各報發表的痛斥麥克阿瑟三月二十四日狂妄聲明的言論。一日眞理報的國際述評評論稱：「無恥的麥克阿瑟的挑戰聲明中自吹自擂的部分，是過去的經驗足夠揭穿這位常敗將帝國主義者的侵略計劃不僅要佔朝鮮，而且要進攻中華人民共和國。麥克阿瑟的聲明表明了美帝國主義者現在也沒有放棄這種陰謀。麥克阿瑟的言論已引起了中國及其他國家愛好和平人民的深切的憤怒。」

十七萬民工展開勞動競賽
運河南段春修一半完成
各工段重視工程質量正在進行全面檢查

【揚州訊】運河南段春修工程開工（三月十日）以來，經過「治水爲誰」教育和時事教育後，十七萬民工掀起愛國公約，其中以保證工程合乎標準爲首要條件。許多民工克服困難，爲提早完成任務而努力。由於全線民工六萬餘公方）的二分之一以上。毛塘港拓寬工程於上月二十日統計，沿堤土工已完成一百七十二萬五千餘公方，佔總任務（春修總任務三百三十已回家生產，興化、淮安、寶應等縣即將完工，江都、高郵等縣估計在四月中旬可大體完工。有些大隊、中隊在本身任務完成後，積極支援友鄰各隊。爲貫徹工程質量，各險要工段，均做到徹底清淤，並做到層層坯、層層破，包打不滿。目前正全面檢查，對不合標準的工程，動員重新翻築，保證工程質量合乎標準。（五日）

淮河上游蓄洪工程
在豫境築水庫三處
石漫灘水庫已重點試工

【本報鄭州訊】豫省今春淮河工程即將全面開始。根據多年工作基礎，並加上級正確領導，這一已取得了基本的經驗，計劃已巨工程是能夠勝利完成任務的。今春動工的有白沙、石漫灘、板橋三處山谷水庫，用以蓄洪水，調節流量，並逐步發展灌溉等水利事業。白沙水庫位於潁河上游禹縣，登封交界處，預計今年年底修建完竣。

石漫灘水庫位於洪河上游舞陽縣境，全部工程共土石方四十餘萬公方，計劃本年汛前修建完成，可蓄洪水四千七百萬立方公尺。板橋水庫位於汝河上游泌陽縣境，約可蓄洪一億五千萬公方，灌溉農田十五萬畝。

爲了加強領導，專設水庫指揮所，由省治淮總指揮部直接領導。現各指揮所已於三月中旬正式成立，開始辦公，全體同志都表示有信心的搞好這一工作。

以上三個山谷水庫是豫省的一個全新工作，在水利上相當重要。爲了更慎重起見，省治淮總指揮部彙主任吳芝圃一行親赴工地視察，對工程等均作了重要指示。現石漫灘水庫已於三月十五日重點試工，白沙、板橋兩水庫也將於三月底或四月初動工。整個工程可能在月底全部動工。（劉新喚・廿九日）

魯省黃河春修開始
動員十五萬勞動人民

【濟南訊】山東黃河春修工程，歷經二十餘天的準備，已於三月二十三日全面動工。此期春修工程，係大堤加高，寬加工程，共需土方二百二十餘萬公方，共動員了民工十五萬人、縣區鄉村幹部四千餘人，投入這一巨大的運土打硪勞動競賽運動。施工天數一般爲十至二十天。

根據各地報告：各專縣府領導上，對此期春修工程都很重視，在事先的準備工作上，都作了充分的準備工作，如高青縣報告，開展愛國勞動競賽與提高工效的紅旗運動，對保證質量提高工效都起了很大作用。如高青縣率大隊四中隊掀起了土工與破工互相挑戰奪紅旗，在運土效率上，六百米取土距離，每人每天運土一・六公方，可得工資米九斤多，因而較原計畫提前兩天完工。（廿七日）

南京春修江堤工程全面展開

【本報南京訊】南京長達四百餘里的江堤，經過前年和去年的大力修築，奠定了良好的堤工基礎。目前本市西郊的浦縣春修工程，及毗鄰市的江、河、洲堤，業已先後開工修工程。南京西郊江、河、洲堤的培修工程，全部上堤者有四千二百人，新河口一段工程即將全部完成。曹埂頭至大勝關一段亦已完成四萬餘方土，一星期內即可培修完竣。江浦縣三月初已有四千餘民工上堤，全部修堤工程準備在兩個月內完成。（金琰・廿一日）

鳳陽月明湖疏浚完成

【本報合肥訊】鳳陽縣月明湖，周圍都是肥沃良田，因連年洪水流入，不能耕種，鳳陽人民生救治淮總隊臨淮大隊的領導下，於三月八日上堤疏浚，十一至十七日已告完成，計完成堤段一千七百二十九方，挑土八千六百三十方，堵口土方七百三十一方，現出良田四千餘畝，每年可產細糧八十萬斤。（超然・一日）

徐州治理奎河
全部工程分三段進行

【本報徐州訊】爲免除夏季水患，保障徐州市四十萬人民生命財產安全起見，本市治理奎河工程即將開始，這是建設人民的新徐州第一個偉大而艱巨的任務。市府建設局已於……

徹底消滅螟蟲！
記溧陽掘稻根運動

【本報常州訊】溧陽縣治螟工作，早在去冬縣政府生科掌握了，該縣雙橋區枯鞘的重點實驗，發現每棵稻根仍有二至七個螟蟲後，一月份縣委領導上又曾作過親自實驗的稻證明。因此縣委於二月份即先後召開了擴大幹部會議及縣政府召開了各區治螟委員會及小學教師聯席會議，作了全面佈置與號召，發動羣衆在已有的基礎上進行了大力開展治螟運動，並在會議上進行了實物教育（從稻根中找出的螟蟲），打破幹部和羣衆的思想顧慮。羣衆大都提淨了，去年大都是治理了的，想螟蟲都凍死了，多雨雪定了，幹部和羣衆除螟信心。會後至今全縣已展開了治螟運動，各區大都作了全面的發動羣衆，如南渡區塗西村除去男勞動力參加修塘築堤外，其他婦女、兒童、半勞動力幾乎全部投入；竹簀區前馬王朱等五個鄉平均每天都有二千到三千多人投入運動，拔除稻根二、〇八〇畝。黃墟村全村有一千多人參加，渡區新昌村全村稻根一天即將全部拔除，南渡區各中學的師生三天民兵放哨，看守門戶，放假三天，同樣熱烈的行動後二、三天全縣的完成。溧陽縣直屬機關全體醫務人員也遵循上級指示，於三月十八日星期日，全體醫務人員也投入治螟運動。此次他們是從來少有的，下田的多人的除稻根近五十畝。其次，竹簀區、南渡、竹簀區又運用掌握典型推動全面等辦法，也組織了四十多人於十六日一天中，投入治螟運動。

浙省各地農民積極挖掘稻根

【本報杭州訊】浙省各地農民都已積極展開了挖掘稻根、消滅螟蟲的準備工作。新昌、嵊縣、餘杭、蕭山等地農民都已掀起了挖掘稻根的運動，杭縣十一個鄉的老太太、婦女兒童也都投入了這一工作。餘杭縣的新昌、嵊縣等地大家一致在全鄉治蟲會上表示要在全鄉有一千五百十五人參加挖掘稻根。杭縣南鄉的農民，自己提出口號：「掘去稻根，少落蟲卵，多收稻子，多好！」使我們秋天能夠豐收。（執鋑・四日）

迷信思想，當解除了羣衆錯誤的方法，羣衆普遍訂立了治螟公約，並發動起挑戰；竹簀區自十五日至十七日三天中，據五個鄉的統計，參加人數爲三萬零三十二人，拔除稻根八、三七九畝。在這樣的運動中，經過實際事例，啓發了羣衆的積極性，有的驚奇的喊起來：「不得了，趕快捉。」南渡區小朱村提出了：「要想地方上平安，就得堅決鎮壓反革命活動；要想長好稻子，就要徹底消滅螟蟲！」的口號。目前運動雖已開展，但據檢查，尚有死角村與個別戶存在「一家不治螟，百家受害」的現象。因此，各區鄉已提出：「一村不治螟全村受害」的口號，並加強領導力量突擊。另以推動消滅死角工作，並準備將來開始廣泛的組織動員開展挖稻根的運動。（依人・三日）

餘杭土產會議
訂立產銷合同廿九份

【本報杭州訊】餘杭縣人民政府於三月廿六日至廿九日召開土產代表會議，會議初步了解了該縣土產的產銷情況及目前土產的主要問題，並在說明政策、明確經營方向的基礎上，根據自願兩利的原則，使生產者與販運者訂了產銷合同二十九份，其中國營土產公司七份，合作社二份，私商廿份，計訂毛竹七千帖，毛料七千担，絲棉三百九十斤，龍井鮮茶二千五百五十担，……

【本報合肥訊】爭取土特產外銷，促進城鄉交流，懷寧、舒城兩縣分別召開土產會議。懷寧土產會議以王河、石牌兩區爲主，着重討論了竹簟、土布的產銷問題，決定提高質量、減低成本的計畫和生產辦法，規定了竹簟、土布的尺寸和價格，訂出集體生產計畫，就地與合作社簽訂代銷合同。

……舒城縣土特產……二百四十件，小竹二千把，乾四十担，毛筍乾五十担，四億四千二百餘萬元，以上折市價達二十担，筍毛衣二十担。通過會議使土產初步打開了銷路。（四日）

崇德蠶改所舉辦催青室
海鹽鄉村普設衛生委員

四面八方

蘇州　本市土改展覽會展出以來，有六萬二千餘人爭往參觀，現爲照顧遠道觀衆，籌委會決定延期至十三日閉幕。（度）

崑山　惡霸特務湯華安，經人民法院審訊罪行屬實，依法判處死刑，五……

上海縣　本縣北橋鎮明心古鐘樓，年久失修，破壞不堪，現由中蘇友協上海縣支會發起與協修，改爲中蘇友協文化宮。（仙）

江陰　本縣人民監察委員會已經組織成立，以王鵬副爲主委，李桐明爲副主委。已開始辦公。（新）

嘉興　本縣人民體育大會籌備會決議，於十四日舉……

崇德　本縣蠶改所爲使將來蠶種統一出催青，特在城區舉辦一催青室，由蠶改所同志負責領導催青。（光）

鄞縣　縣級各機關工作人員於五日組成了烈士墓祭掃隊，在古林區塘西鄉康將軍廟烈士墓祭掃。（經）

臨海　台州專區大型農田水利工程十五處，已由省府核准向人民銀行貸大米十八萬斤，即可開始興修。（俞）

海鹽　縣衛生院決定在全縣各鄉村普遍建立基層衛生組織，每村設立衛生委員一人，每組設衛生小組長一人，負實推行所在地社會衛生各項設施。（宜）

徐州　爲貫徹工農教育方針，本市機關幹部文化補習學校已於一日假中山堂舉行開學典禮。（耿）

合肥　爲紀錄淮南礦場新採煤法的偉大成就，北京中央人民電影製片廠，特派攝影師到礦區，攝製新聞紀錄片。（更）

浙省土特產展覽會
今天起發售參觀證
普通一千元優待五百元

【本報杭州通訊】浙江省土特產展覽交流大會爲維持展覽秩序，經決定發售參觀證（門票），並爲便利羣衆購買起見，已委託中國人民銀行浙江省分行經辦一切發售事宜。參觀證分普通、優待兩種，每一張分十二個展覽館，每人分別參觀各館。普通每張一千元，優待每張五百元。優待對象：㊀軍警、㊁工人、㊂農民團體、㊃學生。同志、並定八日開始發售。（六日）

【本報杭州訊】浙江省土特產展覽交流大會展期於十日開幕，各處各館日來正積極佈置中。據招待處息：大會爲要做好招待各地來賓的工作，又請……

便利參加展覽會旅客
三輪車價目統一規定

【本報杭州訊】爲便利來杭參觀展覽會之旅客，杭州三輪車已規定統一價目，自四日起實行。包天（上午八時至下午四時止）每日三萬五千元；包半天十二時止，每小時八千元。城站至主要路綫價目如下：湖濱至：城站五千元，官巷口三千五百元，安橋……至：湖濱五千元，實善橋六千元，清波門六千五百元，六和塔一萬元，……

鄭州春季藥材騾馬百貨大會
六日正式起會
西安等地商人攜貨參加

【本報鄭州訊】本市春季藥材騾馬百貨大會及土產展覽部，經大會籌委會全體人員月餘的努力，已經基本完成了籌備工作。大會籌委會於四月三日改組爲「大會指導委員會」，幷決定自四月六日起會。大會上營業戶截至三日止，本市已登記了卅一個行業，三個商場，三個擺販聯合會，共一千六百廿五戶。外地有開封、長垣、安陽、西安等地的藥材、農具、碎貨商人等。上會的各工商業情緒高漲，土產公司購運了大批草帽緞、磨刀石，信託公司訂製了大批毛巾，上印「抗美援朝保家衛國」。

土產展覽樣品已收集起來的有：農產品有糧食類廿五種、手工業產品有磚瓦十種、肥皂十種、棉織品六十五種、針織廿種、麻類十六種，土產特品類有藥材六〇種、乾水菓四十五種、猪鬃七十四種、皮毛卅一種、絲織二十八種，另有合作社的手工產品三十一種，紗布類卅九種。經營土產的工商業者，對土產展覽都特別興奮，如皮毛業拿出最貴重的水獺皮、豹皮，藥行業都把藥材裝在精緻的玻璃盒內，幷且寫上「抗美援朝」字樣。現大會各項佈置均已就緒，六日即可正式起會。（劉新喚・四日）

以便外銷。舒城土特產會議確定了交換方式和交換物資的種類，大力爭取多銷。該地土特產有茶、蔴、生漆、菸葉、桐油、竹木、鐵鍋、葛粉、土靛、舒席等。其中乾茶一項，每年可產一百二十萬斤，鐵鍋可產一萬七千担，均爲該地山區人民主要經濟收入。（張更・卅一日）

淮河支流窰河疏浚工程展開

【本報蚌埠訊】在根治淮河中游以蓄洩兼籌的總方針下，淮河南岸的窰河疏浚工程，經過了縝密的計劃、測量、佈置、動員工作後，業於三月十日開始動工，截至月底止，上堤民工計有二萬一千餘人，自新城口至七里半地區的疏浚工程，已在民工的熱烈情緒中全面展開。

窰河是由淮河的新城口到盧橋的支流，中經七里半和上窰等地，新城口至上窰長達十五華里，預定工程爲九十四土方，河面開寬至五十公尺，深度是五公尺，河底爲二十公尺，全部工程要求在春修期間徹底完成。（仙・四日）

在市內窰河兩岸原有居民，須拆除房屋，此項遷移工作除分別成立遷移復堤委員會負實進行外，並由各區公安機關配合進行。如遷移者確有困難，政府保證發給搬家費。此項工作並決定由四月五日開始，二十日完成。（耿季・三日）

上海化工原料染料分公司 供應各種染料顏料

適應中小城鎮需要促進城鄉物資交流

【本報訊】中國工業器材公司上海化工原料染料分公司，爲供應中小城鎮需要，促進城鄉物資交流，大量供應各種染顏料及染料中間品，計有鄰甲苯胺、硝基苯胺、一——萘胺、二——萘酚，以及各種硫化碱、安尼林油、保險粉等。染料中間品助染劑，卜內門雞牌、牛頭、恒信、飛虎、愛禮司、謙信等各牌水靛、快靛、快靛、快靛各種，裝璜齊全。此外並有百分之二四〇RRB硫化藍、入漆碄、立德粉等各色染顏料。凡各公私廠商如有需要，均可逕向該分公司洽購。

【又訊】染料市價甚穩。二一〇硃紅微升一〇萬開六七〇萬，一四〇靛粉日來走銷略呆，低一〇萬做八一〇萬，五斤卜內門快靛內化工原料染料分公司染料每担掛八七〇萬，市價與牌價軋平。

華北內蒙華東中南四區 土特產大交流

津土產公司貫徹全國土產交換協議

【本報天津七日專電】津土產公司努力貫徹全國土產交換協議精神，三月曾派往華東、中南區兩小組與各地土產公司聯系，現已正式簽訂進貨與銷貨合同及協議十二件。進貨地點包括皖南、皖北、平原、蘇南、湘、漢等，貨物有蘆葦、毛竹、硫礦、棕片、紅棗等，除按條根計算者外，共達卅七萬餘斤以上。銷往漢、鄭的蘇黃、廣木香、赤芍、桃仁等六萬餘斤以上，並於本月份開始運銷。全部進銷貨額共達十二億元以上。又該公司與綏遠、北京、察哈爾各地土產公司及內蒙畜產公司成立推銷協議四件，包括杏仁、活豬、甘草、天然鹼等土產。又該公司三月份貨情況暢旺，僅內銷各地的松香、糖、瓜子、硫磺等，共銷一百五十餘萬斤，另內銷豆餅一百五十萬斤。

煤薪炭商業聯營

組成兩集團分赴浙省採辦

【本報訊】爲了貫徹市土產會議的精神，本市經營土產各業正紛紛籌組聯營機構，集體下鄉採購。本市煤薪炭商業至目前爲止，已組成兩個聯營集團，正向工商行政部門進行登記，核准後，即可展開工作。已經組成的兩個集團是新炭第一聯營處，資金暫定爲二億元，參加單位計有茂興等六家；採購地點爲浙江省的桐廬、建德、富陽、昌化等四縣，採購土產以木炭爲主，木柴爲輔，預定收購青炭、白炭、烏炭各四萬担，木柴八萬担。第二新炭聯營處資金定爲一億元，參加單位計有可泰等五家。這兩個聯營集團的聯營方式，都準備採取聯購分銷與聯購聯銷兩者靈活應用。

紗布交易稀 絲綢市勢穩定

【本報訊】昨紗布市場交易都減少，六支天女（一五九〇萬）、四〇支紅人中（一〇四〇萬），昨有攜售，本街毛巾廠對廿支富貴及卅二支金虎稍有購進，十六支粗紗由於銷路呆滯，買主很少。棉布批發商稍有吸納，做開一、〇四〇疋。

樹膠出口領證 馬來亞宣布

【本報香港八日專電】馬來亞宣佈由九日起，樹膠出口英美以外地區，概須領特許證，港市價反應微落，三號膠每担四九五元。西藥市靜，配尼西林三・七元，肺針六・六元；五金價按高，一分鋼板一三〇元，薄馬口鐵每張一七元，一分鉛圓一〇五元。

【本報訊】昨市價樹膠升，三號紅橡膠每担四、五〇〇萬，一般製品各貨無甚上落，在四、四〇〇萬元左右。

開十五萬九，亳州白蔴高至三十三萬。

生皮聯購處快成立

預定資金十億元

【本報訊】本市生皮業根據同業公會會員大會決議，組織「上海生皮聯購處」，組織章程已於昨天通過，生皮業全體同業會員將在聯購處的領導下，爲土產交流發揮力量，經營採購生皮業務。聯購處資金預定十億元，共分一千分，每分一百萬元，由參加會員協商分配。聯購處將在重要生皮產區及集散地，設收購站派專人負責收購、整理、運輸等業務。聯購處的組成，可集中同業資力人力，擴展生皮收購工作，節省費用，減輕成本，改進品質，提高同業信用，統一收購價格，穩定生皮市場。因此工商行政機構及有關公營企業對於聯購處的成立，極爲重視。

米市平定

中糧售出苞米二千擔，張家口菜籽十五萬九。

【本報訊】食米交易增多，白粳中檔湘秈及個別新秈米百元至千元，昨成交三萬五千擔，僅中下貨挫五百元。中糧供應六千一百五十六斤，內中十來貨二萬五千七百八十斤。麵粉中糧增加四擔六十五斤。易增至一千〇八十八包。油供求平衡，來貨二千〇七十斤，六担二十斤；豆二千成交數十六擔，一包一千八百一十担，生仁中糧供應酒精二千，黃豌豆無價，張家口菜籽二十萬。三担，貨原盤，門市以條格雙線銷路略多，格雙線每碼二萬三至四千五，條雙線二萬四至六千五。市場被面仍喊五六〇萬。

經濟一週

亢一・季亮

這一週，食米銷路頗活絡，中糧公司加强供售，粳秈微有漲跌，食油、麵粉站平。絲市穩靜，人造絲呆疲，中蠶絹絲暫停掛牌，綢緞新疆客商貫進減少，棉紗貨去化尚暢。化工原料調價六種提高，廿三種軋低。織品、絨線、呢絨、肥皂批發及門售價，均隨原料上漲。染料牌價大部下降。紙張定貨多，市場成交量增加。草帽、葵扇實銷已經發動。葷素菜品中小黃魚湧到，連續下跌，竹筍、毛筍緞落。三月下旬躉售物價總指數爲八七一點三八，較中旬漲百分之零點九。

華東三月份有獎儲蓄開獎，移在杭州舉行，慶祝浙省土特產展覽會的開幕，俾能擴大儲蓄影響。又人行規定存戶如有埠際移轉，不收郵費及手續費。地政局貫徹貨幣管理政策，委託人行代發工資。交行華東分行遷移新址，並將召開擴大行務會議。金融業防止歹徒擦改支票，希望各工商業注意，應用墨筆開發。四月上旬公債分值二二、八六三元。

物價穩定，社會購買力逐步提高，本市工商業欣欣向榮，上月份開工復業者激增，申請開業工廠有六二九家，商店達一、三一八家。

花紗布價格調整

近來花紗布價格有些調整，這個原因是很容易瞭解的。

首先，保障棉農利益，鼓勵棉花生產是一個基本的政策，中央財委會以前已經有過關於棉糧比價的規定，目前正是植棉的季節，爲打破棉農植棉不如種糧的顧慮，花賣不進糧食的顧慮；同時鼓勵棉農迅速出售棉花，適當供應各紗廠原料起見，有些地方調整了棉價。如中南貿易部即將漢口棉價提高百分之五，每担八十四萬元，鄭州也提高到八十三萬元。

其次，中央財政部爲平衡財政收支，穩定金融物價，加强國防及經濟文化建設，特公布棉紗統銷稅徵收辦法，按當地國營中國花紗布公司牌價徵收稅率百分之六。同時，爲平衡稅負，調整紗布合法利潤，對各公私廠商現存棉紗棉布，也依照當地中國花紗布公司牌價，按棉紗統銷稅率百分之六補繳棉紗布原料部分之差額稅，統於四月一日起實行。

因此，華東花紗布公司同日起，將廿支藍鳳每件調整爲七百十五萬元，龍頭細布每疋廿七萬五千元，其他各類牌價亦均按這個比例加以調整。翌日市場上棉紗價格全面更動，一般提升百分之十五左右；而各種製品也約加百分之廿五。以棉紗爲主要原料的複製品，也須作適當調整，爲了防止投機取巧，市工商局並發表兩個原則。最後折實儲蓄牌價也因爲這個關係，由五、○○○元升爲五、二二○元。

由花而紗而布，是具有連環性的，一個的變動，自然可以影響到別方面的；但要注意的還是工農產品比價問題。

關內外直接通匯

從上月卅一日起，政務院命令收回東北、內蒙流通券，在全國已解放的地區範圍內，統一了貨幣制度，故人民銀行東北區行、內蒙古分行，改組爲人行內蒙古自治區分行；並爲便利資金流通，規定直接通匯地點，關內十八處，關外十一處，四月一日開始，也爭取於五月一日前，東北與全國各地全部辦理直接通匯。

由於資金調撥方便了，也就進一步溝通關內外的物資大交流。目前已經開始的，如東北工業品內運包括五金、機械、化學、電氣、百貨、工具、土特產、出關的建築各類；上海生活資料和部份生產資料，包括人民的活動，也將源源運往全國。這對發展輕工業品和擴大全國物資交流，是一個良好的開端。

有關易貨交易的兩件事

上海的易貨交易所成立了，也繼穩律之後，這兒有兩件事關於易貨是值得一提的。

㊀關於通過易貨交易所的出口補貼，……四日成交的易貨轉讓，係由進口補貼出口百分之二到四，這是近來進口轉增、出口減少的緣故。同時，有關當局爲了促進易貨貿易，正商討一個具體轉讓進出口權利辦法，如果這個辦法實施了，便可減少易貨轉讓補貼的費用。

㊁上海的易貨交易協商委員會，曾集議討論指行收取保證費標準。澳匯方面，對指行收取易貨交易手續費，中行訂新標準，即向進出口商各收千分之五，由進口商負担的按當天賣出外匯牌價折收，由出口商負担的按當天買入外匯牌價折收，其他各項費用，仍按過去規定辦理。

電業方針

全國第二次電業會議，根據一九五一年國家經濟建設的需要，總結了一九五〇年全國電業工作的情況，確定今年任務的方針，要求國營電業今年的發電量，比去年增加百分之廿一點六，並保證安全發送電，做到基本上消滅事故。

我國電力事業，過去一年中，在蘇聯專家熱心幫助下，工程技術人員和職工艱苦幹的改進技術，超額完成了發售電任務，事故比前年減少一半以上，節省煤耗等約合五億四千九百多萬斤小米。大會上表揚了五十五個模範單位和五十位模範職工，他們受到獎勵。

今年電業的任務更加重大，目前國家經濟情況好轉，電業需要負担的任務更爲重大，……

加緊準備春耕

在春耕播種的緊迫關頭，全國各地紛紛進行春耕，各項必要的工作，合作總社發布了關於配合春耕展開業務的指示，號召做好生產資料供應和棉、菸、蔴等工業原料的預購業務。中央貿易部也及時減低華東區及華北五省的豆餅價格，河北、平原、山東棉、菸區調低更多，折成糧食計算，比過去任何一年便宜；合作社購買，還訂有折扣優待的辦法。

本市人民銀行、合作社聯合制定今年春季農貸計劃，棉花肥貸和春貸二項總數合計六十一億元以上，受益農田將近六十萬畝。由於郊區土改普遍展開，郊區農民政治覺悟逐步提高，勞動熱情高漲，得到門爭果實後，有了增產的有利條件，這對本年春貸的發放，加以善良領導，必能完成今年的農業增產任務，爭取春秋兩季的大豐收。

華東交通會議閉幕

華東第二屆交通會議，經過九天的討論，於四日閉幕。會議決定一九五一年的交通工作方針是：加强國防交通，運輸、交流的物資，促進城鄉物資交流，配合工業建設與企業。各方面的工作任務，因而配合了工程、運輸、……

私企條例施行辦法

私營企業暫行條例施行辦法，於三月卅日由中央人民政府政務院財政經濟委員會命令公布了。全辦法共分十章一百零五條，是依據私營企業暫行條例的規定制定的。除對私營企業的申請、登記、轉業、歇業或解散清算等作出了詳細的規定外，對於有限公司、無限公司、兩合公司、股份有限公司、股份兩合公司等，都有了詳確的規定。這不但是私人投資經營事業的依據，而在經濟事業中也獲得了公私的合理分別。今天各地私營企業公司的成立，也有了成文的規定；以後，行不可能起了些配合的作用。

人行增做押匯

如支票、匯票、購買外匯、押匯、結匯，……人行爲促進城鄉內外物資交流，決定採用四種押匯辦法：……

土特產運銷

……

寗行莊重點貸款

扶助有利物資交流的工商業　明定對象條件貸款方式

【本報南京七日專電】寗市私營銀行決定對有利於城鄉物資交流的工商業戶，進行重點的扶助和一般的臨時性的幫助，其重點扶助對象及條件：㊀供銷人民大衆所需要的土特產及工業品的；㊁經營正常有計畫的而以自由資金爲主的；㊂「銀行扶助一般在百分之五十左右」；㊃大致可以保本自給，組織比較健全，已經剷除內部的；㊄能接受銀行監督，具備資金運用條件的，有銷路無問題的，或短時期以後扶助的方式是：㊀出入口押匯，㊁貼現，㊂質押放款，㊃信用放款。至於資金供應，各行採取聯放和自放兩種方式，各數目較大期限較長的貸款由聯放處集中辦理，數目較小期限較短的貸款由各行自放，各行現在對有利於城鄉物資交流的工商業戶進行調查研究，並即着手扶助。

經濟新聞

各主要商品市場成交量

一九五一年四月二日至七日一週統計

品名單位	類別	本週共計	上週共計	本週較上週增（+）或減（－）	本週公營售出佔總成交%
食米（担）	市場成交	[illegible]	[illegible]	[illegible]	
	到貨數量	[illegible]	[illegible]	[illegible]	
	公營售出	[illegible]	[illegible]	[illegible]	一八・三二
麵粉（袋）	市場成交	[illegible]	[illegible]	[illegible]	
	到貨數量	[illegible]	[illegible]	[illegible]	
	公營售出	[illegible]	[illegible]	[illegible]	九八・七四
食油（担）	市場成交	[illegible]	[illegible]	[illegible]	
	公營售出	[illegible]	[illegible]	[illegible]	六・四一
棉紗（件）	市場成交	[illegible]	[illegible]	[illegible]	
	公營售出	[illegible]	[illegible]	[illegible]	一〇〇・〇〇
棉布（疋）	市場成交	[illegible]	[illegible]	[illegible]	
	公營售出	[illegible]	[illegible]	[illegible]	一〇〇・〇〇
食糖（包）	市場成交	[illegible]	[illegible]	[illegible]	
	公營售出	[illegible]	[illegible]	[illegible]	三六・三三
燃煤（噸）	市場成交	[illegible]	[illegible]	[illegible]	
	公營售出	[illegible]	[illegible]	[illegible]	

公營機構門市部及私營廠商場外售出量不計在內

中國的土特產

四十一、龍口粉絲

龍口粉絲係由出口地點而得名。龍口是膠東半島北岸瀕渤海的一個港口，開港設埠不過三十年，但龍口粉絲已享有二十年的盛名。

粉絲的原料是菉豆，一稱菉豆麵，主要作爲食用，做一斤粉絲需菉豆二斤至二斤十二兩，除本地自產外，全賴外區供應。製造多在春秋兩季，盛暑嚴寒均非所宜，一般須經過磨碎、打糊、漏粉、涼粉、曬粉等五種手續。龍口粉絲所以好，一方面由於人工條件——技術好，他方面也由於自然條件——水分好。它的四大特點是細、白、亮、乾四個字。

產區在龍口附近各縣，主要有招遠、蓬萊、黃縣、棲霞、掖縣、萊陽、牟平等，以招遠產的最好最多，約佔總產量百分之七十。戰前一九三六年山東各縣產量計一六、二〇五、〇〇〇公斤，戰後一九四六年減爲三、八三四、三五六公斤，一九四九年二、一七八、四五〇公斤。

收購分兩季，春季清明至夏至，秋季寒露至小雪，除內銷滬寧漢津各大城市外，戰前多輸往香港、南洋一帶，轉銷緬甸、越南、泰國、印度、菲律賓、日本、法國、英國等地。一九三六年經龍口、烟台、青島等地出口的計一五、四〇六、五〇〇公斤；戰時因交通關係，外銷停滯；戰後略有發展，一九四七年計一、〇八七、四〇〇公斤，一九四九年一、九六四、九〇〇公斤。

國內需要比較少，約佔總產量百分之二十，大部銷售國外，華僑需要最多，戰前主要銷南洋，尤以小呂宋需量最大，年約七千至八千包。戰前國外價格很高，常年平均每斤值美金二角九至二角九分二，一九四八年香港粉絲價格每担還在港幣三〇〇元以上，其後即漸次下落，迄一九四九年一月爲二七〇港元，十二月二二六點四港元，至一九五〇年每担只一九〇至二〇〇港元。今後應注意提高產量，減低成本，統一掌握對外價格的鬥爭方面着手。（越明・姒規）

桂皮象貝運到一批

鮮筍生產進入旺季

天津毛蚶湧來價挫落　食糖趨漲猪肉牌價掛低

土產・市況

★食糖　昨門售商添購，汕頭產價報升，提莊青收市四一萬，汕頭軋漲一萬四，一萬和一萬，赤做高五千，四五萬，油包四高貨四五萬，榴花砂漲二二萬，江西洋加五千。各貨成交四四七包。

★苧蔴　高貨喊升，最近廣州客商辦去青蔴一、二、三萬，價約七一〇〇担左右，一八〇萬。

★毛蚶　大批湧到車，前日自天津運來四輛，計一二〇噸，昨到二車，每担由八萬五降至六萬五，各菜場普遍供應，另售每斤一千元。小黃魚到稀，微跌落二萬，大條開三〇萬，小條開二五萬，每担漲一、二萬。河鮮貨青魚每担高至一〇〇萬。

★市土產公司由漢口、奉化兩地運到桂皮和象貝一批，在市場供售，每斤前者一千五，後者分二千二千五和三千元。

★猪隻　來貨暢旺，宰牲場出貨二千五，昨二一頭。公會批發價每斤毛猪續跌二五元。今天起白肉每斤再跌五十元。土產公司猪業部牌價普遍掛低，每斤白肉高貨五千七，毛猪續低貨四千七，低五十元。

★雞鴨　實銷平淡。

★鮮筍　產量進入旺季，浙、贛各產區到滬共五千件左右。竹筍原價，毛筍降五千元。山東及天津大蔥漲一萬及二萬元。

★水菓　去化轉活，新到黃岩硃橘一種原件每担高貨三十四萬，低貨三十萬元。

★南北貨　黑棗轉定，下檔貨開價十八萬，葵子外埠銷路呆，土產公司增售開封中片及小片瓜子二種，前者每斤四千二，後者四千元。浦東雌雞每担低至八四萬。

南京

【本報南京七日專電】食米到貨不暢，中糧公司在場拋售，紅糙米供應十一萬，二萬五熟秈米十五萬六，常熟白粳、白照細布、降一千色布價照比，細布市價調整略有升降，棉紗續略跌三萬九，紡布五萬三四千，學生藍布、雞牌、原絲火柴一萬五，…

無錫

【本報無錫七日專電】米稻交易清淡，白粳一一萬六，中糧上白粳……

廣州

【本報廣州七日專電】折儲牌價五、三七〇元。桐油六二萬五，茶油三二萬三，汽油二〇九萬，烟膠二六八萬，三一萬。

天津

【本報天津七日專電】通粉八萬五，玉米八百五，大豆九百五十五，……

重慶

【本報重慶七日專電】折實牌價五、〇八元，工資牌價一、四六〇元。小麥一千一百九，生仁二萬二，本廠生油四四萬二，廿支細布二七萬五，折實牌價七日五、七四四元。

西藥稍昇　整調價議

【本報訊】西藥昨大多微升，配尼西林（廿萬單位）一供做五萬多，軋降二千元，立達金徽素二萬二千五，降二萬元，派德氯徽素三四萬，升一萬，消發地亞淨三萬，興困乃定均做高，禮來配尼西林片三萬九千五，升一千元。門售統一議價，調整如下：單錢鏈徽素四萬三，加一千元，配尼西林二萬五，減一千元。德氯徽素三七萬五，加一萬元。

國產顏料雜貨業籌開商品展覽會

【本報訊】本市國產顏料雜貨業公會爲加强會員經營信心，以期擴展業務及使各界對該業有更深之認識起見，特籌備舉辦國產顏料雜貨商品展覽會，計劃展品有機器模型、工業品、天然產品等約二百種，現正草擬計劃，及訂定徵集展品步驟與辦法，如進行順利，可能於六月一日在本市展出。（過之）

行情

（四月七日）

本旬折實公債牌價

每分二二八六三元

折實牌價

五二二〇元

【本報訊】今日折實儲蓄牌價，據昨日四項必需品市價折算，每單位仍爲五二二〇元。又昨日四項必需品價格如次：

品名	單位	價格
中白粳米	升	[illegible]
生油	兩	[illegible]
純屑煤球	十二兩	[illegible]
龍頭市布	尺	[illegible]

參加華東區比賽大會
本市籃排球代表隊產生
選拔委員會今日舉行歡送

【本報訊】參加華東區籃排球比賽上海市的選拔工作業已勝利完成。通過近十天的分組選拔和五天的全市決選，在廣泛的基礎上，產生了本市優秀的代表隊。選拔委員會決定派出男子籃球代表隊二隊，排球代表隊各一隊，女子籃球排球代表隊各一隊，參加華東區的比賽。這次全市選拔，是認眞負責和比較科學地進行的。選拔委員會在廣泛吸收各方面的意見和反覆研究之後，制訂了籃排球的選拔標準，以技術、體能、作風為三大要點，以年齡、健康、體型為參考條件。作風方面不評分數，除臨場視察外，並通過有關組織進行了解，技術和體能評以分數，共一百分，技術佔百分之七十，體能佔百分之卅。體能方面分速度耐力和彈性三項，每項最高成績十分。技術方面，籃球分投籃球的控制能力、截球技能、足的動作、機動性、戰鬥精神、合作、位置等七項，每項最高成績十分，排球分發球、個人進攻術、個人防守術、基本動作（供球接球等）、機敏、戰鬥精神、合作位置等七項，每項最高成績十分。由選拔委員十人共同評定。籃球部份另有表格一種，由助理員十人臨場記錄，此表包括每一球員的上場時間，投籃命中率及方位，傳球、接球、運球次數及失誤、截球（包括彈板球及中途截球）成功次數，防衛、失誤次數，犯衛違例種類及次數以及運動作風的種種表現，供選拔委員參考比較，並可作為將來指導參考之用。根據上述選拔標準選出各隊名單如下（姓名字劃為序）：

男子籃球隊（二隊）
王永芳　包松圓　田福海　沈祖棨　李應亨　何增
吳成章　尙崇嶺　尙崇嶽　洪松鶴　徐仲巳　凌克誠
袁培元　高家麟　陶楚南　張學俊　詹琛　黃柏齡
葉雲山　屠基武　樂嘉洲　盧鼎厚　羅少琮　顧志烈

女子籃球隊
王煥華　朱錦芸　汪澤綸　俞輝　馬申妹　姚思廉
黃明媛　楊淑君　蔡明霞　錢幽屛　薛月華　譚玉芳

男子排球隊
李肇和　汪德元　胡克棣　孫宗棠　徐英鑣　程世騫
錢家祥　錢家爵　饒餘榕

女子排球隊
王姍　史瑞娟　李淼　周大嫺　陳梅貞　梁世懿
張蕙芬　彭國琮　項毓琳　諸瓊玉

【又訊】上列運動員一部份尙未經過體格檢查，經體格檢查後認為不合格者，應由候補員提補。

【又訊】上海市籃排球選拔委員會定今日上午八時半，在關心大戲院，舉行慶祝參加一九五一年華東區籃排球比賽大會上海市選拔比賽勝利結束暨歡送上海市代表隊參加華東比賽大會，屆時並有電影餘興。

鐵路局選拔完成
產生籃排球代表三隊

【本報訊】上海鐵路管理局籃排球代表選拔大會，經兩日來的熱烈比賽，已於昨天勝利結束。產生男女籃排球代表三隊，包括上海、南昌、杭州三分局及公安處、上海辦事處、戚墅堰鐵路工場等六單位的選手共三十六人，定明日赴津參加關內鐵路工人籃排球選拔賽。入選名單誌後：

男子籃球隊
馮舜根　王士德　蕭耀禎　劉歡　蔣金泉　李嘉苗
莊榮瑞　楊隆基　胡思申　陳寶智　王坤綸　卜英

男子排球隊
黃錦銘　李殿元　李德基　李炳國　胡公武　安景玉
蔡雲卿　曹鴻弟　赫宗林　陳書鳳　沙茂世　衛德昌

女子排球隊
鄧國仙　黃馨珠　陳明　曹淑芬　董秀娟　楊明德
方國瑾　李堅琴　金菊玉　吳聞菊　程筠　王國蔚

★祖國的寶藏★

陝甘發現軟木原料森林
英昌洋行派員前往收購
該行並擬在贛皖湘一帶試探尋覓

【本報訊】本市英昌洋行為擺脫對外國工業原料的依賴，把一向經營進口軟木材料的業務，轉向國內找尋原料，為土特產交流樹立一面光榮的旗幟。該洋行去年曾派工作人員到陝西甘肅一帶找尋出產軟木的森林，現已發現在遼闊廣大的祖國國土上，確有這種寶藏。最近該行已向工商局請領到採購證，在這正是採剝軟木原料的季節，即將派工作人員去向西北收購。軟木原料過去百分之百由外國進口，每年所損耗的外匯為數甚鉅，這次該洋行軟木原料的發現，可謂功在國家，利在自己。

該洋行為擴大產區，並擬派人到江西、安徽、湖南一帶作試探性的尋覓。據該洋行工作人員說，從氣候、地理環境上預測，這些地帶一定可以發現可貴的生產軟木原料的森林。

工業史上寫下光榮的一頁
我們有了軟木原料
過去，軟木材料百分之百是舶來的，今後可以擺脫可恥的依賴了。

本報記者賀師堯

這是中國人民應引為傷心而可恥的事：被普遍應用在日用品與工業品方面的軟木材料，百分之一百來自外國。五、六十年來，中國因軟木材料而損耗的外匯，是一個驚人的數字！單以上海一地來說，每年每月進口軟木材料至少一百噸。他如天津、廣州等城亦有大批進口。在抗戰以前，東北、華北一帶在工業與日用品上大都由日本的製成品供給，外國人從中國的軟木市場中每年攫取去的錢，至少兩百萬美元以上。何況，新民主主義的社會工業將飛躍進步，對軟木的用途，不是一定會成正比例的擴大嗎？

在腐舊的反動統治的社會裏，人們被惡劣的環境薰陶成一種依賴的沒有自信的心理，崇外的「潮流」衝昏了本來是聰明而善良的中國人民，對於生長在這樣一個地大物博的祖國疆土上，很少興趣亦沒有機會去發掘寶藏。只有在毛澤東的時代，新的社會，替人們創造了天才發現與創造的條件。出產軟木材料的森林，亦只有在這個人民的世紀，纔能發現。

中國目前所通用的軟木用品的材料，來自地中海沿海諸國家的西班牙、葡萄牙、法國、意大利以及北非洲。地中海的氣候適宜這一類樹木的生長。本市英昌洋行一向經營軟木材料的進口業務，行裏從經理到職工兄弟為想擺脫外國的依賴，堅決要從自己的國土上尋求出路，為今後的軟木工業開闢新的自己的原料供應的園地。經驗告訴他們：凡與地中海類似氣候與環境的地區，必定會有出產軟木材料的森林發現。去年五月中，根據地理的指示，英昌的張濱水、莊劍侯、吳民三位探試家，在初夏的陽光與薰風的照拂下，不遠迢迢萬里到西北與地中海相同緯度——三十五度至四十度的終南山，尋覓他們所想覓到的：出產軟木的森林。

在秦嶺山脈，如海的原始森林中，他們採剝了十餘種樹木的皮層，送到上海化驗，結果事實告訴他們，凡是肯努力的人們是不會使他們失望的。十餘種材料中，證實其中有一種樹木的皮層，就是軟木的材料，這種可愛可貴的樹木，它的名字叫栓皮櫟。

我們日常所用的軟木塞，它決不是一種質地柔軟的樹木製成的。軟木是一種非常堅硬的樹木的皮層硬化而成的。栓皮櫟就是一種樹心極硬的樹木，即利用其外皮層而製成的。栓皮櫟在一定的溫度下長大到十五、六歲，種子下地以後首次採剝皮層，再過七、八年，可以再採剝，如是每隔七、八年，可收成一次，樹皮長得更厚更勻，再可收一次。栓皮櫟大者數抱，皮層一般可以收穫五六十斤。成為軟木的材料再經化學製煉。英昌洋行去年曾草草收買栓皮層一百十担，作試驗性的經營。製成了各種瓶塞，曾被濟華堂藥房等試用，反映很好。初步試製結果，國產軟木與外國的相比較，有好幾點優於西洋軟木。最明顯的：外國貨沙空甚多，而國產的沒有或很少有沙空，因此應用在救生圈與救生衣方面，以國產的更佳；表皮與質地亦較外國軟木柔軟。但若吹毛求疵，國產的不無有些缺點，例如色澤微紅不如歐洲產的清白；栓皮層有些高低不平；栓皮層較為緊密，以致皺褶紋交叉接擦時，彈性較差。但這些只是暫時的缺點，是可以逐步改善的。皮層的凹凸，與緊密，是由於櫟樹生於林海，從來沒有被利用採剝過，它的皮層自然會不平與緊密。採剝後的櫟樹，七、八年後再採剝，到那時皮層不再會有這種情況的。

軟木的應用是很廣泛很普遍的。目前最常應用的如各種瓶罐的塞頭，醫藥事業必將大力發展，軟木塞的用途更為廣大。軟木版，以隔離熱氣之用；軟木紙，可以在機器房用為避免機器震動，救生圈救生衣非用軟木不可。如軟木工業發達，更可以大量應用在輕軍工業方面。軟木雖輕，用途甚大。

栓皮櫟，它是一向被大才小用的，就地農民待它與其他樹木一樣，從來沒有更好些的待遇。無情的刀斧猛向它們的根上砍研，作為家常的燃料。

這是多可惜的浪費啊！廣大遼闊的祖國疆土，一定有很多的栓皮櫟或類似栓皮櫟的森林，願政府大力保護與培養，讓祖國的人民爽亮的講一句：我們不再要外國軟木材料了！

基督教徒熱愛祖國
今日舉行廣泛簽名
將在四個文件上簽名

【本報訊】全上海基督教徒，為了表示對世界和平、對祖國的熱愛，以具體行動來參加抗美援朝運動，將在今天舉行廣泛性的簽名，在「世界和平理事會關於締結五大國和平公約的宣言」、「中國基督教革新宣言」、「上海基督徒愛國公約」、「上海各界人民共同愛國公約」（即基督教革新宣言）四個文件上簽上自己的名字。自四月三日全市基督教團體歡迎出席世界和平理事會吳耀宗的集會後，各教堂、團體即進行簽名醞釀，今天是星期日，各教堂牧師將在講道前宣傳簽名的意義，並分發宣言書。也有些教堂照例舉行宗教儀式，做禮拜後，各堂宣傳。比較大的教堂如慕爾堂、鴻德堂、聖彼得堂、第一浸會堂、懷恩堂等各項簽名工作都已準備就緒，預計簽名的教友一定很多。

參觀浙土特產展覽會
工商聯參觀團今赴杭

【本報訊】為促進城鄉交流，加强滬浙物資聯繫，並吸取展覽會經驗，本市工商聯浙江土特產展覽交流大會參觀團已定於今日（八日）下午三時半快車赴杭。一行共三十四人。由榮毅仁任團長，胡子嬰、王性堯任副團長，團員有劉鴻生、嚴諤聲、姚書紳、方子藩、張啓良、黃延芳、魏如、陳銘珊、席文光等，包括了棉紡、棉花商、國藥、電工器材、國際貿易、糖商、米商、木材、文教儀器、土布、雜糧油餅、紙商、茶葉、火腿、金融等行業。該團定十一日下午返滬。

華通電機廠
勞動競賽成績輝煌
加强和建立了各種制度，使品質改良、成本降低、工時節省

【本報訊】華通電機廠工人在抗美援朝保家衛國的運動中，愛國熱情蓬勃發展，於去年十二月十日掀起愛國主義勞動競賽，在最初的二個月中，獲得了很大的成績。節省人工四萬小時，約合人民幣一億二千萬元。更重要的是加强和建立了各種制度，使該廠出品品質改良，成本降低。建立和加强的制度有下列四種：

一、記錄制度：因為工場不重視工作卡的緣故，記錄制度在競賽前很不健全。在競賽中工作卡變成了省工記錄的原始憑證，很受工友們重視，現除個別工場尙存在着填寫時一技術困難未能及時交上外，一般都已能認眞把記錄卡及時繳回，使工時記錄漸趨完整。

二、檢驗制度：在競賽前祇有成品試驗，沒有零件檢驗制度，通過勞動競賽已全面建立起零件第一檢查制度，並重點地在車、鉋、銑及鉗工場等搧有經驗的工人，首先推動全部零件的檢驗。

三、半製品收付制度：過去在製造中的半製品，成品先後工場交接的時候，既不經過檢驗和也沒有規定手續，因此返工和缺數的事情常常發生，引起工場與工場間的爭吵，針對這一缺點，在競賽中建立了半製品間，工前，工場把工作卡和圖樣交進半製品間，祇要製品送到工場來後，便會派人到工場檢驗、計數和簽收，後工件便會派人送來，經過這一道手續，不僅消滅了返工和缺件的爭執，並且保證了工作卡和圖樣的完整。

四、估工制度：為了要改進過去紀錄的不正確，和便於競賽時計算節省的工時，特地成立了估工小組，和建立了估工制度，每一工作件在派工前必須參考記錄，並與有關方面商討，定出一個預計工時。這一個制度，已變為行政方面的經常工作，作為將來決定定額的基礎。

總結工作　討論今年計畫
失業工人救濟會昨開會
繼續以工代賑加强技術訓練

【滬市新聞處訊】本市失業工人救濟委員會於昨（七）日上午舉行全體委員會議，由馬純古副主任委員主持，總結該會去年工作及討論今年工作計畫。會上，救濟處朱俊欣處長報告了該會一九五〇年工作情況及一九五一年救濟工作計畫與經濟總預算。顧準委員作了該會一九五〇年經濟收支報告。經濟審核委員會劉鴻生主任委員作了一九五〇年經濟審查報告，並由李文杰會計師作補充報告。趙祖康委員作了一九五一年工程計劃報告。會議於聽取上述報告後，即展開討論，各委員一致認為本市失業工人救濟工作已獲得了很大成績，今後工作除繼續以各種方式進行救濟外，應繼續以工代賑，加强工人居住區建設工作，積極輔導失業工人學習技術，擴大失業工人的轉業訓練，以適應工商業更進一步好轉及新民主主義經濟建設的需要。黃延芳副主任委員强調說：「失業工人的轉業訓練是非常重要的，目前我們已開始感覺到技術工人不夠，將來我們更需要大量的技術工人，為了未雨綢繆計，所以必須有計畫的舉辦轉業訓練班」。會議最後決定將失業工人的技術訓練當作該會今後的經常任務。

總結成就　提高質量
文化局舉辦連環畫展覽
今日在羣衆文化館預展

【本市訊】本市人民政府文化局，為研究四十年來連環圖畫發展的趨勢，總結解放以後新連環圖畫的改造與新連環圖畫的發展，自二月份起即着手籌備一個大規模的連環圖畫展覽會。一個多月以來，經該局工作同志積極籌備，全市連環圖畫作者從業員的努力協助，普遍的徵集資料，繪製圖表，工作至今大部已經完成，各項籌備已經就緒，定於今日（八日）下午首先在南市文廟路羣衆文化館舉行預展，招待各界代表政府首長參觀，至九日上午正式展出。

連環圖畫雖有四十年的歷史，但此次本市連環圖畫展覽會的展出，實為自有連環圖畫以來史無前例的創舉。展覽會的內容分三大部份展出：（一）連環圖畫發展趨勢，為使觀衆對連環圖畫有系統地了解，這個展覽會中，特將四十年來的連環圖畫，選擇各階段代表性的作品，分明白而有系統地展出來。這許多連環圖畫，有的已經絕版，有的是原作，更是在書攤上極難看到的。此外，更將各個時期連環圖畫的模型以及連環畫作者幾十年來在封建軍閥、國民黨反動派、「日偽」黑暗統治下奮鬥的歷史，都將有系統的介紹。（二）閱覽部份，將解放以後，本市出版的新連環圖畫一千二百種，全部陳列出來，供觀衆閱覽。至於供應部份，是一個最大的新連環畫庫，將以廉價的出售給更廣大的觀衆。通過這一個盛大的連環圖畫展覽會，將各種式樣的連環圖畫結合起來，不僅使觀衆對連環圖畫有了一個正確的估價，使新連環圖畫在質量上均能提高，更蓬勃地普遍發展。

製藥工業的革新運動

本報記者詹若文

一、「藥品的博覽會」

讓時間從走這一可恥的名詞，中國不再是「世界各國藥品的博覽會」！在過去，中國是一個半殖民地的城市，上海是世界上藥品的博覽會。經常地淪落為半殖民地的中國，因此帝國主義者把藥品、中成藥和半成品向中國傾銷，在中國的市場上，他們用不出第二個國家來相比的藥物，沿海各大城市自由大量地進口，反動政府既不管理，又不管制藥品的發展，市民們是不會忘記堆積如山的美國草紙和藥品的，這對中國人民的健康並沒有什麼益處，反是很嚴重地斲傷了。

中國廣大的國土上成了外國藥品的傾銷市場，而國內的製藥技術人員，又大抵傾向於所謂學派，別的製藥方式，因此有不少竊倣獎名的製藥，效用不明確的藥品，如此嚴重地危害人民的健康事業。四億七千五百萬人口，百萬人的盲目崇拜，追逐利潤的野藥造了又異常的普遍。「世界各國藥品的博覽會」，這是對中國人民的莫大諷刺。

中國的國民經濟，中國僅有薄弱基礎的民族製藥工業，自抗戰勝利後，從未獲得抬頭機會，祇是從外國輸入的原料，做成注射劑、片劑、油膏、膠丸一類東西；從外國購買中間品製成製劑的，那簡直是鳳毛麟角了。

解放後，這種惡劣風氣，才開始逐漸扭轉過來，製藥必須訂有標準；成為中國製藥的特殊現象「成藥」，也必須獲得檢定與合理處理。會有人假定中國必需藥品的名單，可以分為制酸、治痢、抗瘧等四十二類，計一百五十種。這是初步提出的一個較為合理的標準。新民主主義社會是必須有一符合人民大衆需要的製藥標準的。在困苦中，人民所應用的藥品，只有七十二種，而所得的效果是十分良好。過去，中國的成藥有一二萬種，而中國是一個入貨的國家，這是一個絕頂不合理的浪費；今天，這種不合理的現象已不存在了。製藥工業走向自力更生的道路，全國製藥業首位的上海製藥工業居

二、製劑標準化

去年全國製藥會議上，確定了今後以製造「原料為主，製劑為輔」的總方針，但中央首先要做的是「新藥典」一部——中國新藥典，全國製藥設備百分之八十集中上海，上海正在熱烈推動「製劑標準化」運動，將無規地帶的製藥工業走向正軌，這是不容忽視的大事。

這一工作是在去年十一月開始的，上海市人民政府衛生局和全國製藥工業同業公會的會員大會上，當時傳達了全國製藥會議的精神，認為嚴格檢驗同業出品，保障用藥安全，是具有頭等重大意義的事。同業公會因就原有技術委員會加以擴充，指定金毅、楊樹勳等十一人為委員，積極展開推動工作，因為會員廠經營製劑的較多，故須從整理製劑入手，當設立了注射劑、丸片、酊膏液劑等三個小組，在衛生局的緊密合作下，不斷舉行會議，到今年二月中旬以後，才初步完成了「製劑標準化方案」草案的編訂工作。

顯然這一工作是繁重的，注射組最複雜，分為三個小組，甲組審查說明文字，乙組審查品質、技術設備，丙組審查處方及各名稱。注射組經過五次會議，根據原則決定五項原則，首先規定了那些可用，那些不可用，那些尙暫時可用，其次將常用的各種注射劑，定出三十三種，同時又將三十三種常用注射劑的含量、高低限度和氫游子濃度（H P值）擬定標準，並有安瓿玻璃的標準及簡單測驗辦法等，亦加以規定，以作一般性的注射劑處方標準。丸片組開過四次會議，決定了通常應用之丸片為九十七種，將其名稱、規格、片重、含量等分別規定；液劑組也完成了一百七十七種製劑之規格、名稱及處方的三項規定。三大組合編的「製劑標準化方案」草案，已分送各會員廠及有關團體廣泛徵詢意見，以作為最後的修正。這樣再送請衛生局批准實施，上海製藥工業便有了一致遵守的標準了。

三、遠景和信心

多少年來屈辱在帝國主義手底下的上海製藥工業，它是滿懷着希望和信心地站起來了！過去，反動政府也曾做到熱愛祖國，……一做到了；今天，上海製藥工業從困難中結合起來，提高認識，製藥業團結一家，每一家藥廠都嚴格遵守標準，為了節省人民的浪費，此種製藥名稱與包裝的統一，已大大宣傳和推行，將來的丸、片、針劑等都能在技術上更精進，成為完全標準化，保障人民用藥安全。

從解放到現在還未滿兩年，上海市的製藥業在這一時期，已從一二三家增加到目前的二百多家，健康事業需要的增加，一家家大中型藥廠還是去年上半年有設備論，前數年還落後在全國的數字，但到了年底，盈餘已是小數目，擺脫了帝國主義的羈絆，得到了外國進口藥廠都能自給自足的，業是有信心的，解放後，原料如葡萄糖、葡萄糖酸鈣、磺胺、硫黃等，都能自己製造，已由三十四家擔任製造，以及經過華東製藥會議的製造原料，配給上海各中央小型藥廠，現已有了新的成就，大藥廠勇敢承接了下來。廣大的農村，藥廠將經過嚴格的科學化，家庭用藥方面，已獲得了普遍的重視。繁定名為「家庭用藥」，便於處理，將不斷湧現，品質上，向前路進一大步，在全國新藥工業將起着帶頭的作用。

盧灣區新新里呈現新興氣象
惡勢力被剷除了

【本報訊】盧灣區瑞金二路四〇九弄新新里，通過抗美援朝運動中新的愛國主義教育，已煥然一新了。新新里全里分成南、北兩部，各有大弄二條、支弄十二條，住有一、八四五戶，七、七六五人，其中工人佔百分之七十，小商業者（包括攤販）佔百分之二十，其餘是些無業和失業者。在過去租界、日寇佔領期以及反動統治的日子裏，新新里一直是地痞、流氓、惡霸、賭棍以及毒販的大本營，這些人在反動勢力庇護下，不知害得多少勞動人民家破人亡，侮辱了多少婦女。解放後，這些壞份子，雖曾一度斂跡，但仍在暗中造謠破壞，以致在去年十一月，該里搞多防組織時，有些居民就有了顧慮，不敢報告參加。壞人更乘機活動，使多防組織工作遭到一定的困難。

多防辦事處掌握了這種情況，在抗美援朝的要求下，結合反特與去年十二月底區各界人民代表會議，以具體事實，用擴音機、黑板報、標語、漫畫等方式，教育與啓發群衆，提高了他們的覺悟，如群衆檢舉開賭場的郭大和尚，經組織反映到公安分局，立即加以逮捕；開設燕子窠的李芳，販賣白粉毒品，也判處了三年徒刑；壞份子華劍東打擊積極份子，亦經組織反映公安分局予以教育三天；因此更進一步的消除了積極份子和群衆的顧慮。當反動黨團特務人員登記工作開始時，全區多防隊在公安分局領導下召開了積極份子和群衆的會議，並動員了全區多防幹部和群衆百餘人，參加二月廿二日區各界人民在法電工會大禮堂召開的「二六」轟炸死難同胞追悼大會，因死難同胞家屬血淚的控訴，啓發了群衆對特務的仇恨，認識了特務的危害性，經群衆檢舉，逮捕了特務份子，並說服教育了二十一個反動黨團特務份子進行登記，有二十人之多。於是邪氣下降，正氣上升，登記多防隊員由五十個發展到二百餘人，許多老年人也都參加了。

在抗美援朝新愛國主義教育下，新新里居民的政治認識大大提高了。多防服務工作更是普遍展開，到目前在群衆的發動與愛護下，除了三八人被槍決之外，「白相人」徐大毛也判了七年徒刑，不事生產的「白相人」五人經群衆的要求已送到蘇北新人村，許多人參加勞動生產。該弄失火三次，多防服務隊按照救火辦法，訂出了各種制度，並解決居民福利問題，如裝設路燈、修理陰溝蓋十餘畫，添置防用具，添設垃圾箱，舉辦清潔大掃除，佈種牛痘，「三四」工人大遊行等工作，維持秩序。發動捐獻慰勞中國人民志願軍及救濟朝鮮難民時，推了百餘人去逸園聽志願軍代表報告，「三八」婦女大遊行，弄內四百多個家庭婦女自動參加遊行。惡勢力被剷除了，新新里呈現着一片新興的氣象。（田曼衍）

蓬萊區
衛生展覽閉幕

【本報訊】蓬萊區衛生展覽會已於昨天勝利閉幕，共計展出五天，觀衆二萬二千餘人。這次展覽會在上海還是創舉，各界都非常重視，蓬萊區各學校都組織了同學去參觀，大家還提出了建議，希望學校衛生展覽會能繼續舉行，並且擴大為全市性的，使各校師生在「健康第一」的目標下，搞好學校衛生工作。

【本報訊】嵩山區大世界遊藝場昨日舉行大掃除，全場職工，包括藝人、攤販等九百五十人，打掃時間自上午六時開始至十一時止。大隊特製紅旗一幅「清潔第一」，展開清潔競賽，結果清出垃圾廿五噸。評獎結果共和廳得第一，共和合得第二，京劇場得第三，共和廳得紅旗獎勵。（牛向燕）

中共中央辦公廳祕書室
回信勉勵南模同學
毛主席並贈照片一幀

【本報訊】本市南洋模範中學全體同學，由出席全國中等學校教育會議代表曹子方於二月五日自京返滬時，帶了一張照片和寫給毛主席的信，並代表全校師生送給毛主席一些禮物。最近大家都很感動地接到中共中央辦公廳祕書室的覆信說：「你們給毛主席的信和玻璃鏡框一座、工作與學習一本、英雄鋼筆一支、勞動模範一本、紅領巾一條、硯台一方、墨一塊、毛主席像一幅、紀念冊一本都收到了。謝謝你們的盛意。你們在抗美援朝保家衛國運動中，做了很多工作，這種熱烈的愛國精神是好的。希望你們努力學習，充實自己的學識，將來為人民服務。另外毛主席送給你們照片一張，請查收作紀念。」（南模通訊組）

自製機油細濾器
輪總江根生小組試驗成功

【本報訊】中國人民輪船公司華二〇四艇江根生小組是華東海員中第一個向馬恒昌小組應戰的輪機部小組。他們在應戰後的第二個月就獲得了優異的成績。本月四日，江根生小組用國產品自製機油細濾器試驗成功了。

華二〇四艇共用十六個機油細濾器，一向用美國貨，每個價值十多萬元，並且用五百小時後便須拆換新的。江根生小組大管輪李迪生，創製了一樣的，全部用國產品製造，可以用五百小時，並且用後，只要把其中絲棉取出洗淨，裝進去仍可抵新的用。

李迪生是個經驗豐富的老海員，參加江根生小組還不久，上船時便表示要努力學習華宇艇一等勞模仲鼎續研技術的精神，在小組長領導之下，和大家一起進步，實現應戰條件。不到兩個月，在全體組員的幫助下，他果然創製了機油細濾器。

五十二路汽車
外灘末班車延遲

【本報訊】本市公共交通公司，為適應北區市郊乘客之需要，自四月九日起，將五十二路公共汽車延安東路外灘至五角場末班車延至下午八時進場。

市府制定實施辦法
防治口蹄疫流行
全市乳牛一律不准移動

【滬市新聞處訊】市人民政府為徹底消滅本市牛類及其他家畜口蹄疫的流行，並防止向外傳播起見，特制定「上海市防治口蹄疫暫行實施辦法」，於昨（七）日緊急公告各級政府機關、各有關羣衆團體、各牧場及全體農民協助執行。照該辦法規定：自四月一日起，宣佈上海市為牛類口蹄疫疫區，暫行實施防治辦法。成立上海市防治口蹄疫委員會，為本市防治口蹄疫之領導機構，各區並以區人民政府為領導機構，郊區由區生產委員會負責，自即日起，全市乳牛一律不准移動，市郊各區耕牛不得出口，必須經當地防治委員會之許可，運出市外者，必須先經本市防治委員會許可。發現病牛，須立即報告當地區政府轉報防治委員會，並立即隔離；牛奶場發現病牛，應即報告衛生局處理。在防疫期間，各牛奶場一律封場，場內人員出入須更換衣服，外場人員不得進場，出場牛乳必須煮沸消毒後方得出售，所有病牛場的封場辦法及對病牛處理，另行規定。

本市土產會議有關鐵路運輸提案的解答

【滬市新聞處訊】本市土產會議，對各業所提關於鐵路運輸方面的提案，極為重視，會後經與上海鐵路局研究結果，茲作出如下解答：

（一）關於零擔和整車運價問題（雜糧油餅業提、水菓業提、茶葉業提）：零擔貨物在運送條件和手續上和整車貨物不同，對車輛運用方面，亦較整車為高，所以零擔的運價比較整車運價為高。最近已由鐵道部為減輕貨商負擔，重新規定零擔貨物，如一批重量在三千公斤以上，按九折計費；重量在六千公斤以上，按八折計費。這樣調整以後，零擔和整車運價祇相差百分之三十左右。

（二）關於運輸次序問題（雜糧油餅業提）：鐵路為配合國家經濟政策，實行計畫運輸，新中國鐵道統一調度，除特運外，在車輛不足時，不論公私貨物，一律均按核定的貨主要車計畫配發車輛。負責分配的機關，各地區物資企業負責市場調劑，各公營企業需要和私營企業有緊急任務，需要優先承運者，但按照合同的時間，亦可依照合同簽訂運輸。

（三）關於油布覆蓋車輛問題（木材業提、雜糧油餅業提）：以油布覆蓋貨物，因為易於引起火患，為顧到車站設備情況不同，貨物存站時間較多，以免因貨物存站過多，受了限制。

（四）關於加强車站設備問題（木材業提）：浙江衢縣車站內照明設備問題，局已通知杭州分局加强該站照明設備。

（五）關於增加存站時間問題（木材業提）：關於存貨場，在情況許可時，即當將存站時間酌予延長。

（六）關於延付運費問題：現在運費的繳付，規定除以現鈔繳付外，並可以人民銀行保付支票繳付。為便利商業上海地區以內託運者，已規定在上海路局指定的七十一個行號用人民銀行的保付支票繳付；其他用公私合營銀行的保付支票繳付，亦可，但事先須向鐵路局上海分局填具申請書，取具殷實舖保。

（七）關於爆竹運價問題（爆竹業提）：爆竹照鐵路運價規定，除按九級貨物計費外，並加倍收費。

（八）關於鮮貨在客車附掛車輛問題（水菓業提）：照運價規定，貨物掛於客車列車運送，其運價按照普通加十成，整車運價加五成核收。鐵道部為爭取鮮貨託運，規定貨物混合列車運送，如有大量鮮貨需要在適當客車運送，可以整車包車運送，予以疏運。

（九）關於動物裝運問題（豬商業提）：路局自有規定，經豬商業提出以裝運過火油及化學品的車輛裝運豬隻，易致發生染病，以致死亡的事情，已飭各站對裝運活口的車輛，在裝車前務須注意消毒和清潔。

（十）、關於車輛問題（牛羊業提）：凡合於三十、十五噸車輛的兩批十五噸貨物規定，可以按整車起票，現在本管內可以各按整車發送。至其他局管，須請鐵道部同樣批准，即可公佈實行。

至於其他各業提出有關鐵路局的運率等級問題，鐵路局將另行個別訪問，希望各業能夠提出具體資料，以便反映鐵道部參考。

樹柴木材商業
自動革除陋規

【本市訊】本市自解放以來，已有不少行業自動革除陋規，樹柴木材商業同業公會會員經已認識到陋規的不合理，將有史以來相沿的買賣傭金等陋規，於本月一日起一致取消，這種自動革除陋規的精神，值得表揚。

更正

昨天本版「邑廟區工商界」新聞中「仲玉」係「坤玉」之誤，特此更正。

太平天國展覽會
最後一天展出
免費招待各界

【本報訊】太平天國起義一百年紀念展覽會，是一個表現中國人民英勇地反帝反封建鬥爭的歷史教育展覽會，結合當前的政治任務，有力地說明了目前中國的民族是一個崇高的愛國主義者，從來是不屈不撓地反對帝國主義和它所勾結的封建勢力，該展覽會展出已一個月，今（八）日為最後一天在滬展覽，免費招待各界參觀。

三友實業社

貨色精美嗎　只要看：家家戶戶，普遍採用的怎樣好，就知道了
價錢便宜嗎　只要聽：街談巷議，義務宣傳的怎樣講，就明白了
天天生意忙，時時顧客多，這是價廉物美的又一個證明
今日星期。全天營業　電話九七〇八八　二二〇三一

眞透涼羅蚊帳　組織十分好。用非常牢

高文緯　劉思照　為長男乃棠　次女貽管　結婚啓事
茲承羅孝永王允元兩先生介紹經雙方同意謹於一九五一年四月八日在滬結婚特此敬告諸親友

韓慶祥　王碧痕　結婚啓事
我們已於公元一九五一年四月七日在上海市人民法院公證結婚特此敬告諸親友

劉球璣　姚貞　結婚啓事
我倆情投意合謹於一九五一年四月八日在滬集團結婚特此敬告諸親友

王鍾明　倪國瑞　訂婚啓事
我倆茲承吳國樑王鶴鳴二先生介紹謹訂於公元一九五一年四月八日在滬訂婚特此敬告諸親友

姚錫元　宣恩　訂婚啓事
我倆徵得雙方家長同意已於公元一九五一年四月一日在錫訂婚特此敬告諸親友

上海市土產展覽交流大會籌備委員會公告
土展辦秘字第23號　一九五一年四月七日
查本會業於四月六日遷入南京西路跑馬廳二樓及三樓辦公，辦公廳秘書處電話六六七五四號、計畫佈置委員會電話六二一八一號，特此公告週知。

上海市勞動局勞動介紹所代東北航務總局招聘統計會計人員通告　勞介（五一）字第十八號
一、類別及名額：1航運成本會計四名。2統計十五名。3會計六名。
二、應聘資格：須高中以上程度，具有實際工作經驗，去東北參加人民經濟建設工作者。
三、報名手續：適合上列條件者，可持本人學歷證件，團體介紹信，區人民政府以上機關或工會證明及最近一寸半身脫帽照片三張，親來本所辦理登記手續。
四、報名地點及日期：天津路卅七號（本所）四月七日起至十日止每日上午八時半至十二時，下午一時至五時（星期例假停止辦公）。
五、工作地點：東北瀋陽。
六、待遇：新給制按照東北工資標準支給（可攜帶直系家屬前往，旅費用概由招聘單位負擔）。

西安華峯麵粉公司臨時管理委員會通告
西安華峯公司股權人（即前開封興記信昌銀號債權人）公鑒希持據於本年七月五日前向西安西大街七二二號本會辦理登記（登記辦法函索即寄）以憑核發股票特此通告

長江輪船公司船期公告
志新輪　四月十日（星期二）下午九時　直放長沙兼靠九江　漢口（不搭客）船停南市大達三號碼頭
大豫　江康　兩輪為上海—口岸　每日對開定期班輪　沿途停靠常陰沙　頭港等
新港　八圩　天星　每日有船　農曆單日下午大豫輪　雙日下午江康輪　上海開　單日　雙日　口岸開
船靠南市十六舖大達三號碼頭（購票請備牛痘證）售票處：大達碼頭本公司　電話（〇二）七一〇七一　各輪裝貨請向四川中路一〇八號本公司接洽　電話（〇二）八六九九六

華東工業部上海電線廠　標售木箱
本廠存有木箱一批直約11½"高約7½"長20"板厚⅝"每只約重10市斤如願標購者請至河南路（漢口路口）826號本廠看樣並定於四月十四日上午十時半在本廠公開開標

進修業餘補習學校　招男女生　國文英文俄文簿記會計統計　明日上課　詳章備索　長樂路設班南京路480號女子銀行2樓電話94961

林宅謝啓
先夫林公章然大殮安葬承蒙親友惠臨賜唁致送均感隆情此致謝
未亡人趙淑卿率子尙忠尙憲尙賢（適郭）女尙貞尙清泣啓

巴黎會議的內外

季言

三月五日在巴黎開幕的蘇、美、英、法四國外長會議預備會議，到今天一個多月了。會議的任務是擬訂四國外長會議的議程，但是，歷時一個多月，我們看見許多的草案，無數的發言，洋洋大觀，却至今沒有達成協議。會議還要舉行多少天，最後結果如何，是否開得成，此時都還不能夠預定判斷。

今天，在全世界，遠處，朝鮮的砲聲還在隆隆的響；近處，從西德的軍火工廠冒出來的黑煙正瀰漫了歐洲的天空；在四國會議所在地的巴黎，法國政潮剛過去不久，大規模的罷工運動仍在持續中——這一切，紛紛然蓋住了在巴黎舉行的國際會議的聲音。

儘管如此，巴黎會議仍然是國際間的頭等大事。從一九四九年五月下旬巴黎的四國外長會議結束以後，將近兩年，我們纔看見蘇美英法四國會議再度舉行，這件事本身就是不平凡的。兩年來，帝國主義國家脫離了波茨坦協定所鋪排的軌道，到處放火，使全世界人民處在嚴重的戰爭威脅之下，今天，由於蘇聯的努力，帝國主義國家重新促成四國會議，就是給歐洲以及全世界開啓了和平之門，如果帝國主義不再存心搗亂，它是會給全世界人民帶來和平的。

停留在議程之爭上

四國會議是蘇聯提議的，帝國主義尤其是美國並不願意，兩年來它們一貫避開蘇聯而舉行三國會議，這一次四國會議能夠舉行，首先要歸功於蘇聯在會前幾個月的奮鬥。帝國主義原想用延宕的方法並轉變議題來打消這個會議，然而蘇聯堅持奮鬥，一方面牢牢守住肅清德國軍國主義的主題，一方面同意討論其他問題，並接受巴黎爲開會地點，最後使帝國主義無所藉口，而不得不舉行四國會議，這是蘇聯外交的勝利，也是和平力量的又一次勝利。

四國會議的開幕，對於全世界人民是一個好消息。三月五日那一天，當插着四國旗幟的汽車駛向玫瑰大理石宮時，巴黎人民成羣結隊的在街頭歡呼。

在第一次會議上，蘇聯代表葛羅米柯提出四國外長會議議程草案如下：㈠關於四國履行肅清德國軍國主義並不准德國重新軍國主義化的波茨坦協定的問題；㈡關於加速締結對德和約以及按照這個和約從德國撤出佔領軍的問題；㈢關於改善歐洲局勢和立即開始裁減四國——蘇聯、美國、英國、法國——軍隊的問題。另一方面，英國代表戴維斯代表美英法三國提出議程草案是這樣的：㈠研究目前歐洲國際局勢緊張的原因，以及爲確保持久地改善蘇聯和美英法三國間的關係所必須的措施；㈡完成對奧和約，以重建獨立和民主的奧地利；㈢有關恢復德國統一及和約準備工作的問題。

顯然，美英法的草案一個字也不提到肅清德國軍國主義問題。

在第二次會上，葛羅米柯說，蘇聯將不反對把奧和約問題當作一個單獨的議程，他指出美英法非法的把的里雅斯特變成美英軍事基地，違反了對意和約，所以要將有關的里雅斯特的問題也包括在內。

到德國，美英法的統一代表葛羅米柯說：[illegible]關於第二、第三兩項正打中了帝國主義的要害，他們以爲沒有[illegible]。以後，將這個項措施修改爲：「關於恢復德國統一締結對德和約的問題」。後來，蘇聯又讓步，將它修改爲「關於德國撤退佔領軍的問題」。這樣，因蘇聯一再修改，所必需的措施：「審議歐洲現存國際緊張局勢的原因並研究四國間關係之眞正持久改善所必需的措施，包括裁減德國軍國主義以及恢復德國統一的問題」。

美英法對於蘇聯的新建議仍然採取否定的態度，他們提出這樣的新建議：研究造成目前歐洲局勢緊張的原因，以及爲達到蘇聯與美英法之間的關係眞正而持久的改善所必需的措施，例如現有的軍備水平問題，這種軍備水平對肅清德國軍國主義問題的影響，以及管制和裁減軍備的辦法；消除對侵略的恐懼的措施，有的條約義務等問題。葛羅米柯表示，不能同意這種無意義而含混的辭句來代替蘇聯關於肅清德國軍國主義和四國裁減軍備的措施；然而爲了更可能取得協議，蘇聯又作讓步，採納第三項議案的一部分，提出新措辭：「建立實施裁減軍備的國際監督以及和其他消除戰爭威脅與對侵略的恐懼的措施」，第三項「履行四國條約與協定中現有裁軍的義務問題」。但是美英法堅持要以「軍備水平」問題來代替裁減軍隊問題，因爲他們絕不肯裁軍，而是要擴軍備。

會議到此階段，美英法已無法在正面胡扯下去，於是別生枝節，在上月二十七日的會上由美國代表耶塞普代表三國提議把關於履行對匈牙利、羅馬尼亞與保加利亞各國的和約問題列入議程，使談判複雜化。它們爲了掩飾自己破壞波茨坦協定，故意揑造匈、羅、保三國侵犯人權及破壞和約中軍事條款等謠言。蘇聯力求在議程問題上達成協議，再度讓步，提出新建議，不將肅清德國軍國主義的問題作爲獨立的一項列入議程，而作爲關於研究歐洲現存國際緊張局勢的原因一項的一部分，並且把裁減四國軍隊問題也列入。這個新建議，打破了美英法的一個議程，「它們簡直不能負會議失敗的責任」。

而三國代表仍竭力避免，表明它們的態度。三月三十日的會上，葛羅米柯針對蕭美英法的陰謀，提出兩項新建議，一是：「關於美英法各國的和約及關於軍事條款、羅、保、匈各國的和約問題」；另一個是：包括「北大西洋公約及美國在冰島以及近東其他國家建立軍事基地的問題」。他說，外長會議只討論對保、羅、匈三國的和約問題，而不討論對意和約的履行及關於的里雅斯特的問題是毫無理由的。

綜合起來看，至三月三十日爲止，巴黎會議共舉行了二十次會議，只議定了一個議程，即是「關於恢復德國統一的問題」；另方面，由於蘇聯的讓步而至放棄兩個議程，並且併成一個新議案，將肅清德國軍國主義和裁減軍備兩項的正面規定，而只是含糊其辭。對於這兩項主張，因爲它們根本就不要肅清德國軍國主義和裁減軍隊，然而這是蘇聯立場之所在，決不能讓步的。

而這是蘇聯立場之所在，決不能讓步的。蘇聯之建議召開四國會議，就是爲了「考慮波茨坦協定的實施」。然而帝國主義者說：「西方認爲，無論如何，這個協定早已過時了。」在巴黎會議開幕前，合衆社的電訊說：「西方三國斷然拒絕在四國外長會議議程中提到昔日關於德國的波茨坦協定，他們認爲（像他們的那樣）波茨坦協定已無效」。這樣，美英法雖然同意了舉行四國會議，但是絕不肯遵照波茨坦協定以解決德國問題。

帝國主義之間是有矛盾的。英國代表戴維斯日前曾回國一行，據說攜來了折衷方案。「據悉，美國國務院正在對英法兩國施壓力以阻止協議的達成」。美帝國主義又將再一次在全世界人民面前暴露它是和平的主要敵人。

不過，美國帝國主義也不敢隨意使會議破裂，法外長早就說了：「沒有任何一國願負會議決裂的責任」。

造成「既成事實」

美帝國主義一方面在四國會議搗亂，企圖讓它無結果的拖下去，一方面在西歐加緊進行其侵略陰謀，企圖對四國會議造成既成事實。

對西德，會議剛剛開幕，美英法就宣佈修改「佔領法規」，准許西德「非共產主義國家」建立外交關係，以便將它拉入北大西洋侵略集團。同時，波恩政府聲明承認德國戰前及戰後對西方的債務，其中戰後債務包括三國對西德的「援助」共三十五億美元，以此換取西德的物資和勞動力，因此，西德必然地成爲美帝國主義的戰爭基地。

同時，去年九月美英法三國外長紐約會議關於駐西德佔領軍的協議，也於此時開始實施。據美國陸軍部宣佈，美軍一部份將駐於法國佔領區，這件事表面上看很平常，但是美國軍隊將駐在法國的佔領區，而法軍也將駐於美國佔領區。這便是關於允許了其中包含的陰謀，「法國軍隊應從他們各自佔領區內互相調動」。

到德國中部的分界線上，以面對蘇聯佔領軍在它們的佔領區內互相調動的法英美的許盟國佔領軍的眞正意義。

武裝西德正在加緊進行，美英法三國高級專員與阿登納的軍事代表舉行的談判，已於三月二十日告一段落，決定建立二十二個完全摩托化的師，建立海空軍。美佔領軍當局並釋放了一批戰犯，甚至有軍事工業巨頭克虜伯，並且出放了大批戰犯，以擴大軍火生產。

政府貸款給他，另外有一件重要的事，就是從去年六月開始談判的所謂「許曼計畫」，也不早不晚的在四國會議期間被訂了條約。決定將法、意、荷、比、盧五國和西德的煤鐵工業實行合併，在超國家的高級機構管制之下，統一分配原料、市場與勞工。這在美帝國主義武裝西德的途徑上又跨了一大步。

美帝國主義者就是以這些「既成事實」來答覆蘇聯和巴黎的四國會議的。

烏雲外還有陽光

這是巴黎會議外面的烏雲，但是也有陽光。揭開玫瑰大理石宮的帷幕，就可以看到法國人民的反對美帝和巴黎附近的尼雷維埃維爾的反美大示威，看到法國婦女爭取裁減軍備的「全國大會」；三月十一日舉行了「法蘭西勇士大會」的集會；通過了致四國會議的呼籲書。在西德，各地人民紛紛舉行會議締結和約，反對重新軍國主義化，並要求舉行人民投票和在今年委員會會議上反對武裝西德。二月底，中央通過了「和平協議」決議書，成立了「反對重新軍國主義化」的全德人民代表大會，參加大會的是各地人民代表一千八百餘人，三月下旬，在柏林舉行的新軍國主義化的「全德工人代表大會」，代表工人階級與一切愛好和平的男女人民的要求，其中包括德國的工人大會，在柏林舉行，是成立了反對重新軍國主義化的經常機構。目前的任務，主要是積極聯合德國工人階級和歐洲工人團結起來：爲阻止戰爭和軍備而一切合作，在巴黎會議外面的陽光，也有陽光，有烏雲密佈，但是陽光終會透出來，照耀滿天，將烏雲掃除乾淨！

國際問題

每逢星期日出版 第二四期

東南歐人民民主國家是怎樣鎮壓反革命活動的？

穆欣

第二次世界大戰中，由於英勇的蘇聯軍隊的輝煌勝利，擊敗了法西斯主義，並解放了中歐和東南歐各國，這些國家中以工人階級爲首的勞動人民，戰勝了資產階級和地主，並由自己掌握了國家的政權，一個嶄新的人民民主制度在東南歐和中歐的國家裏建立起來了。但是帝國主義和國內反動派並不甘心於他們的失敗。被推翻了的剝削者，正如列寧所說：「必然地生活在復辟的希望中」。他們在遭受了嚴重的失敗之後，千方百計地企圖恢復他們已經失去的統治。以美英帝國主義爲首的帝國主義集團，有組織地派遣大批間諜、特務，勾結了各人民民主國家內部的反革命分子，通過它們所僱用的走狗漢奸細民，特別是指使鐵托匪幫，潛入人民民主國家內部，進行各種陰謀活動，以達到顛覆人民民主政權和破壞人民民主國家和平秩序的目的。但帝國主義和國內反動派的這些陰謀和無恥的活動，在東南歐各人民民主國家強有力的鎮壓下，終於一次接一次地被粉碎了，東南歐各人民民主國家在與帝國主義和國內反革命份子的堅決和英勇的鬥爭中，愈來愈強大和繁榮了。

對國內外反動派和反動階級決不能施仁政。在東南歐各人民民主國家建國以來的五六年中，東南歐國家人民在這方面的體驗是很多的。鐵的事實使他們深刻理解「對於反革命的寬容，就是對人民的殘忍。」祇有對國內外反動派和反革命份子堅決鎮壓，纔能保衛和鞏固自己革命的勝利成果。

對人民民主國家進行陰謀的間諜特務活動是帝國主義外交政策的重要組成部份之一。必須指出，即使在第二次世界大戰期間，以美帝國主義爲首的帝國主義集團，就已在這些國家內部布置間諜網，進行反蘇反共活動。二次大戰結束後，美帝國主義在東歐的間諜活動愈益加劇起來，它用各種方式收買東歐人民民主國家裏的地主、流氓、政客、法西斯份子、天主教徒、以及右翼社會黨徒，從事陰謀的反對蘇聯和顛覆人民民主政權的活動。但這種陰謀的活動終究是無法與強大的東南歐人民民主國家的政權爲敵的，這些卑劣的活動接連地被東南歐人民民主國家破獲了。

匈牙利

讓我們先看匈牙利。一九四七年五月，美帝指使匈牙利小地主黨領袖兼匈牙利總理奈琪陰謀發動武力政變，首先被揭露了，他的同謀小地主黨書記柯伐克被捕，結果匈政府改組，由丁尼斯繼起組閣。一個反革命政變由此被撲滅了。一九四八年破獲匈牙利天主教主教敏眞蒂的叛國活動。一九四九年九月十一日至廿四日，匈牙利賣國賊前外交部長拉茲洛·拉伊克及其同謀犯的審判，乃是引起全世界注意的重大事件。被帝國主義集團所僱用的拉伊克，奉美國特務機關的指令，企圖推翻各人民民主國家政府，阻止各該國建立社會主義，並使它們與蘇聯隔絕。拉伊克做了多年特務，長久是外國帝國主義的代理人，但潛入工人階級政黨，成爲幹部和「軍要代表」，更利用職務上的軍要性與便利，替帝國主義服務，這「服務」不僅直接聽從萬惡的鐵托集團的訓令。這一次審訊，是極具國際意義的，因爲它不僅審判了賣國賊拉伊克，而且同時審判了南斯拉夫鐵托集團叛徒們，同時也審訊了華爾街的戰爭販子和民主的敵人。一九四九年十二月，匈牙利國家保安機關又逮捕從事間諜和顛覆性活動的美國特務羅柏特·福格勒、英國特務艾得加·桑得斯，在匈牙利致美國的照會中，匈牙利政府嚴正指出美國特務羅柏特·福格勒，直接指使他的特務們進行間諜活動與破壞行爲，刺探匈牙利國家的軍要秘密，以危害匈牙利人民共和國。在照會中，匈政府又質問美國政府：爲什麼美國在布達佩斯公使館的外交官人數，超過了戰前許多倍，而在公使館內另外還僱用了四十八個美國人和一百零三名匈牙利人，這些人大都是過去法西斯統治的信徒和匈牙利階級的擁護者。同時在匈牙利政府致英國的照會中，匈牙利外交部也指出艾得加·桑得斯是對匈牙利破壞活動的積極參加者之一，並敦促趕快裁減駐匈使館的冗雜人員。這兩個照會明顯地暴露了美英等帝國主義國家的大使館和公使館，是帝國主義從事間諜活動的大本營。這兩個陰謀詭計，拉伊克和美英間諜的破獲，已使美英帝國主義和匈牙利國內反革命份子的陰謀詭計徹底粉碎，匈牙利人民民主政權在與反革命活動的鬥爭中已獲得更進一步的鞏固了。

捷克斯洛伐克

再看捷克。捷克斯洛伐克建國六年來，在鎮壓反革命活動的這一工作中取得了巨大的成績，其中特別重要的是捷克一九四八年二月，捷克民族社會黨黨魁——捷克副總理兼司法部長辛克爾，率領天主教人民黨及斯洛伐克民主黨反動閣員十一人，破壞民族統一戰線，在美國駐捷大使泰因哈特的直接指揮下，企圖恢復反動統治，這一個陰謀由於捷克人民民主勢力的強大而被撲滅了，力圖阻止土地改革法案及其他進步民主措施，這就是有名的「二月事變」。此後，捷克的人民民主政權大爲加強了，它破獲了一連串的國內外間諜、特務的破壞活動，如：一九四九年十月破獲美國駐捷外交官員伊薩克、派奇、美大使館官員山慕爾·格恩濫用外交特權，在捷克境內指揮諜報組織；同年十一月破獲拉迪斯拉夫·利德奈爾、卡雷爾·布塞克、雅羅斯拉夫·克和佛朗諦塞克·喬馬等在二月事件後逃至國外，和外國諜報機關建立聯繫，經過訓練後潛入捷克從事顛覆和奸細工作；一九五〇年三月四日，破獲以荷蘭商人約翰·尼斯·盧威爾斯爲首的十三名外國奸細進行危害捷克的間諜活動；同年三月廿四日，在捷克進行對一批外國奸細及賣國賊的審判，證明美帝國主義利用某些天主教教會人士，採取卑劣手段危害捷克斯洛伐克和其他人民民主國家；同年四月三日，捷克又破獲十個梵蒂岡特務份子進行危害捷克活動，企圖在中歐成立一個法西斯式的天主教帝國，由奧國哈布斯王朝的後裔爲首，而受華爾街「保護」；一九五〇年三月三十日，捷克外交部提出向美國的照會，抗議美帝竊據捷克罪犯；去年六月八日，捷克斯洛伐克布爾諾州國家法庭又審判了前民族社會黨中央委員會委員若斯·諾瓦克等八名叛國犯與間諜。與此同時，捷克斯洛伐克共產黨於今年二月在布拉格舉行全會時，中委柯柏斯基揭露了西方帝國主義者的特務許林及謀叛的主要參加者斯美莫維克、克里門蒂斯、古塞克、諾夫達基等所任中央委員的職務，連同許林，斯美莫維領導反黨的破壞團體，陰謀顛覆黨的領導機關，在國內恢復資本主義制度及使捷克脫離和平陣營的犯罪活動。全會一致決定免除斯美莫維、克里門蒂斯、古塞克、諾夫達基等的間諜活動。帝國主義一併開除黨籍。捷共全會並揭露黨內資產階級民族主義份子一次又一次企圖打入人民民主國家，去破壞它們，去推翻它們，去收買它們——一次失敗了又來一次，但是他們每一次都得到更大的失敗，他們永遠不能得到成功的，帝國主義在捷克特務活動的破產，就是最好的證明。

保加利亞

帝國主義的特務和間諜企圖顛覆保加利亞的陰謀也一次一次被打得粉碎。一九四八年六月，保加利亞最高理事會宣判反對派領袖農民黨書記柏特柯夫和社會黨人魯爾切夫因叛國被捕；一九四九年三月，保加利亞破獲了福音教會——這一個從事顛覆人民民主政權的陰謀活動的組織者是美英帝主人服務，從事間諜活動（包括前美國駐保使團秘書史特朗，美商務參贊科克，前駐保軍事使團團長湯姆遜）和各種教會教派首領；一九四九年十一月底，保加利亞最高檢察署對特拉伊科·柯斯托夫等提出公訴，控訴柯斯托夫等一夥叛徒組織叛國陰謀，進行顛覆性活動。這一陰謀主要的政治局委員兼部長會議副主席柯斯托夫外，還有前財政部長伊凡·斯捷潘諾夫，前政治局委員巴夫洛夫。這些罪犯在保加利亞國民經濟方面進行敵視行動，居心破壞人民政權的經濟基礎，企圖破壞保加利亞國與蘇聯及其他人民民主國家間的商務和其他經濟關係。柯斯托夫並在英國特務機關的主使之下，跟南斯拉夫鐵托匪幫建立犯罪的聯系，這些行動的目的在於以先將皮林區割歸南斯拉夫馬其頓而使保加利亞併入南斯拉夫的方法，剝奪保加利亞國家主權、領土完整和獨立。不僅如此，被告柯斯托夫曾經和鐵托法西斯統治集團成立密約，改變保[illegible]

波蘭

讓我們再看波蘭。一九四八年波蘭前副總理、波蘭農民黨黨魁米柯拉齊克因與人民爲敵，通過美國歐洲的情報機關，從華沙逃到美國。一九四九年十一月，波蘭破獲南斯拉夫外交代表的訓令組織間諜網，搜集有關波蘭經濟與政治生活的祕密情報。一九五〇年二月十一日，波蘭又破獲在波蘭進行顛覆性行動的法國間諜；今年一月，華沙審訊前英國駐華沙空軍武官關於校、英國兩個海軍官員納爾遜斯和阿勃登，從他們的供詞中證明英美外交官員在本國政府供給經費和給予指導的情況下，廣泛地在新民主國家中進行間諜活動。今年三月十九日至廿三日，波蘭又審訊一個「耶和華見證會」，該會的傳教士，利用在各地旅行的機會，搜集軍事、經濟和政治情報，該會的間諜小組網四散佈滿了全國各地，對波蘭的國防、並在波蘭製造混亂。此外，波蘭統一工人黨在提高革命警惕性的鬥爭中，曾在一九四九年十一月十一日至十三日的波蘭統一工人黨中央委員會與中央監察委員會全會中宣佈開除因犯嚴重錯誤的民族主義傾向的哥穆爾卡、克利斯科和斯皮楚爾斯基三中央委員，並剝奪其參加黨內任何領導工作的權利。

羅馬尼亞

美英帝國主義和鐵托集團的間諜企圖打進羅馬尼亞的計畫也告破產了。在所破獲的幾次間諜案中證明：遠在戰爭末期——一九四四年九月，鐵托集團已在羅馬尼亞組織一四五年在羅馬尼亞組織了鐵托間諜中心，與南斯拉夫合併，他們企圖使羅馬尼亞脫離蘇聯和人民民主國家，以間諜組織爲基礎，阻止羅馬尼亞人民用一切力量，企圖使巴納省脫離羅馬尼亞而並入南斯拉夫。但是羅馬尼亞人民和國的社會主義建設。

阿爾巴尼亞

國際反動派又會於一九四六年，希臘反動政府和鐵托匪幫成立秘密協定，企圖共同瓜分阿爾巴尼亞。一九四九年在巴黎導演了一個所謂「自由阿爾巴尼亞委員會」的醜劇，夢想利用阿奸武裝挑釁。國際反動派的陰謀已成泡影了。這些實例說明了美英帝國主義及其走狗對東南歐各人民民主國家所進行的破壞活動和顛覆人民民主國家的陰謀是數不清的。帝國主義和潛伏在各人民民主國家內部的反革命份子，並不會甘心死亡。他們時時刻刻要進行反革命的破壞活動。那一切反革命的活動，還是任何一個革命的人民所不能容忍的。國家就要滅亡（毛主席）。這還說明了：必須保持永遠的警惕！帝國主義存在一天，革命就要失敗。人民就要出一天，侵略的矛頭和鐵托的血爪也決不會停止一天。只要帝國主義存在一天，他們勾結各人民民主國家內部的反動派去破壞人民政權的陰謀活動，必然與國內外反動派相勾結，來作進行復辟的幻想，這就決定了：國內階級敵人對人民民主政權的破壞和顛覆活動是不會停止的。因爲從事工作者及殺人兇手從事的是「敵人有一和，不僅是敵人，而且有一定程度的嚴重的敵人」。所以，人民必須堅決鎮壓反革命。世界和平事業是絕不容破壞的！任何帝國主義集團都以不惜代價的反革命活動必須堅決鎮壓而予以粉碎！

致讀者

編者

★最近各地大張旗鼓地進行了鎮壓反革命的工作，因而大爲伸張了人民的正氣，各界人民熱烈歡迎人民政府這一鎮壓反革命分子的打擊。爲了幫助讀者認識這一工作的重要性與正義性，我們特請楊光同志撰寫「東南歐人民民主國家是怎樣鎮壓反革命活動的？」一文，從兄弟國家的事例中，使我們更加提高警惕，大張旗鼓地發揮熱情與智慧，努力協助人民政府，對人民公敵反革命分子進攻。

★上期本刊所載「越南勞動黨與越聯陣線」一文第二節第三段第六行中，「自成爲一個戰鬥單位」一語，誤爲「自成爲不戰鬥單位」，特此訂正，並向作者及讀者致歉。

鞏固和平的道路

爭取五大國締結和平公約

R·米羅夫

最近全世界各國都在注意一些話句——反映人們對人類命運的關心，並且指出眞正鞏固和平的道路的話句。這就是世界和平理事會的宣言：

「我們認爲：爲了符合全世界千千萬萬人們的希望，不論他們對於造成世界戰爭危險的原因抱什麼見解，並且爲了鞏固和平與保障國際安全，我們要求五大國——美國、蘇聯、中華人民共和國、英國和法國——締結和平公約，如果拒絕舉行會談締結和平公約，就證明任何一國的政府有侵略的陰謀。」

「我們號召一切愛好和平的人民支持這個締結和平公約的要求，這個公約應當歡迎所有的國家參加。」

和所有致力於和平的團體在這個宣言上簽了名。

文件宣佈第一個使用原子武器的政府爲戰爭罪犯時，美、英、法和其他幾個國家的反動派已經竭力詆譭這個宣言，但是無法硬說在斯德哥爾摩宣言上簽名的五億人都是「共產黨」。當時他們曾經說過，在斯德哥爾摩宣言上簽名的人，都是受了一個嚴重的欺騙，這些人都是共產黨操縱的五億人的憤怒，全世界人民對於原子彈的恐怖，這是一個嚴重的警告。但是，受到了打擊的是戰爭販子的陰謀的決定，開始受美國操縱的聯合國大會提出。不過，許多蘇聯所提出的「多數」否決了這個建議，正像它們否決其他和平的建議一樣。

曾經在去年秋天向聯合國大會提出過「以鞏固和平爲目的的建議」，並且否決了這個建議，以鞏固和平爲目的的正確建議。

各國報紙都在收集爭取五大國締結和平公約的號召。

愛國者曾經討論關於在五大國之間締結和平公約的問題，他們認爲根據世界和平理事會第一次會議的決定而開始的簽名運動，早在去年秋天就已經發表了關於締結和平公約的宣言。

定了在原子戰爭中原子武器的使用會引起怎樣大的憤怒，當時世界各國人士都記住了麥克阿瑟所發表的聲明。

已在朝鮮戰爭中發表了一篇新的聲明：因爲五億人簽名的斯德哥爾摩宣言上簽名的使用原子武器的政府，對於五大國締結和平公約的號召，受到了一個新的打擊；也許早在去年十一月三日杜魯門發表的關於可以使用原子彈的聲明以後，全世界人民都認識到了戰爭販子的陰謀。

德哥爾摩宣言以後，它們正在用一切方法破壞和平，欺騙人民。

滿天謊言的反動報紙，不是對世界和平理事會的決定閉口不談，就是對於和平理事會的宣言，作出種種誣衊的解釋，說什麼「締結和平公約的要求是宣傳」。

挑撥，右派社會黨人就是這樣說的。但是，關於世界和平理事會的建議是不能不談的，它們說，在柏林會議上蘇聯代表們所提出的「和平公約」是爲了打擊「大西洋公約」而提出的，這是「共產黨」的一個新的花招而已。

了和平而作。然而，世界和平理事會的第一次會議，就已經常常討論四國外長會議的合作。

值得指出的是：在國際舞台上一出現的和平的新的建議，都是由蘇聯首先提出，而英、法等國代表們卻提出種種藉口加以拒絕。

因爲存在於聯合國憲章的原則，是聯合國組織的基礎，這個原則就是五大國一致的原則，而世界和平理事會的建議，正是要在聯合國憲章之內恢復和鞏固五大國合作，而多數的國家認爲這個合作是必要的。

大國間——美國所操縱的「多數」已經破壞了這個原則，因此也就破壞了聯合國大會上聯合國的基礎。然而，這個必要的合作只有在和平的基礎上才能實現，因此也就是有利於蘇聯的，有利於全世界人民的。

因爲在聯合國的憲章裏所規定的大國一致的原則，這是一種假親善的說法，多數國家就是要求在五大國之間締結和平公約，這是一個最有效的方法。

符合蘇聯的利益，也符合英法的利益，有人說，這個和平公約的要求，是對蘇聯有利的。是的，這是眞的，但是，符合蘇聯的利益，也符合全世界各國人民的利益。

從事和平建設的蘇聯，要求和平，其他各國人民也和蘇聯一樣，要求和平。事實上，一切愛好和平的國家的人民，都不會受到破壞，也符合美國人民的利益，因爲戰爭不會是遠方國家的冒險事件，對於美國人民說來，未來的戰爭，不是兩度受到由世界衝突所引起的破壞，而是在一代之中曾經兩度受到戰爭的破壞。

國人民說來，這是事實。和平而且也符合美國人民的利益，戰爭不會給美國帶來福利。

滿天，所以世界各國人民的要求說明：「我們要求和平！」全世界各國人民都要求和平，因爲在這個問題上，他們都是一致的。「你們不要吃麵包，因爲在吃麵包之前必須首先要和平」，正像蘇聯人民所說，這正是他們自己家裏的災難。

是他們的決定：一這正像世界和平理事會的宣言所說的那樣，所有愛好和平的人民都要和平。「每一個朝鮮人，都會投票擁護它們。」

動者和一切正直人們的支持，使全世界各國人民都得到更大的家庭，它已深入世界各國，深入工廠、深入勞動人民的家庭，獲得人民大衆的支持，並且將從世界和平理事會的宣言開始，勝利地向前跨進一步。

且在爭取持久和平的道路上，世界和平理事會的決定，必將得到更加廣泛的支持。中國的「人民日報」和朝鮮的「勞動新聞」報都說明世界各國愛好和平的人民，都擁護它。

道：世界和平理事會的決定，是在和平理事會的宣言中，向全世界人民號召的：「每一個朝鮮人，都會投票擁護它們，不論老幼全都知道，戰爭的恐怖是什麼」。

民在爭取和平的決定，在我們的地方，不論男女老幼，都明白：「拒絕、揭露和平理事會的宣言」，的真理。「每一個」我們都知道，戰爭的恐怖是什麼。

因爲在我們的地方，在和平理事會會議上所提出的宣言，就是我們人民的意見。

任何一個國家，都可以用任何方式來討論這些分歧，而不要戰爭。大家全都明白：「大家全都同意：拒絕戰爭」，而不要戰爭。大家都明白，我們用全部的力量來支持世界和平理事會的宣言，我們將收集我們區裏每一個男人、女人、少男、少女的簽名。

法國的「人道報」指出說：「大家全都同意：拒絕戰爭，而不要戰爭，以證明自己懷有侵略的意圖」。

參加討論的德國人，在柏林西部的沙洛丁堡區的和平委員會的宣言中說，我們不怕迫害，我們將收集我們區裏每一個男人、女人、少男、少女的簽名。

愛好和平的德國人，用全力來支持這個宣言，我們不怕迫害。

所有男人、女人、少男、少女都要爭取五大國締結和平公約的鬥爭，也就是反對美國統治集團所展開並與美國有聯系的國家所進行着的瘋狂軍備競賽的鬥爭。（譯自「新時代」第十期）

美國工人對杜魯門的抗拒

華賓譯

滿美國工人階級內部的反抗力量的增加，這是不能忽視的。反動工會的領袖們，天主教和資本家的代表，在「勞工聯合政策委員會」（勞聯、產聯、鐵路工會等）中，本來是專爲美國政府的獨佔資本家的利益，這個三個工會曾經是杜魯門政府的支持者。但是，二月十六日，勞聯、產聯等三個工會宣佈退出政府的國防動員局和物價穩定局，發表宣言，這是美國人民對美國政府內的危機的新兆，是由於人民對美國的戰爭準備和造成新軍費的一切擔負的不滿。

杜魯門「穩定」政策是要強迫美國人付出一切負擔。他們在「合法」的掩飾下，加強壓迫，破壞工人階級的權利。二月廿八日，工人們發表的宣言說：「這個政策不公平、不能行、不合理」，說他們是「不公平」的消費者，「這是不合理的」。

這些話是從美國工會領袖口中說出來的，這顯示出美國工人階級如何堅決地反抗軍費的政策，其不安的結果。（譯自「新時代」第十期）

美國政府擴軍備戰的政策遭受到美國工人嚴重地反抗。據美國布來德斯特里特公司商業調查報告：美國二月份第一週內的批發物價指數較朝鮮戰事開始時漲了百分之二十四。

一年來，工人納稅增加，工人付出的捐稅比一九五〇年增加了百分之三十一。

十月以後，要增加百分之二十到卅五的所得稅。這一年間，不久，政府又要增加百分之二十五到卅的稅。取消房租管制條例，房租就要增加百分之十五。根據本月底已經宣佈的房租將增加百分之五十。

據電氣、無線電、機械工人聯合會估計：物價上漲的結果，工人損失達三角二分。

實際工資每小時減少三角。這些事實說明了七萬美國工人的預算，在二十八個城市裏，工人的生活每小時增加一角五分，爲了工人的主要要求，工人們就要增加一角五分。

也得增加，工人爲了要求加薪，對生活的威脅，現在工人每小時要求增加一角五分。

很明顯地，杜魯門的經濟計劃是爲了幫助獨佔資本家，而工人每日所增加的每一點錢，都是在出賣自己的勞動力。

穩定計畫是爲了保持芝加哥每日新聞的大財閥們的利益。這個計畫贏得的是罷工的威脅，同時在罷工的工業中也有同盟罷工的威脅。

大多數工人們都認爲，這個計畫不只是鐵路工人的威脅，二月間鐵路工人罷工持續了十天之久，現在工人們認爲，在戰爭準備中，會有更多的罷工。

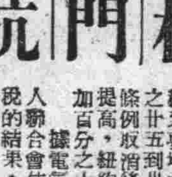

日寇細菌戰暴行

草原

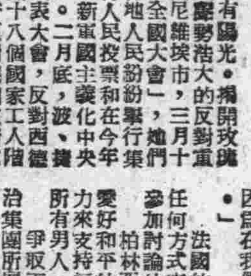

用活人進行實驗

早在一九三一年，日寇挑起「九一八」事變，侵佔我國東北的第一年，日本軍部即已計畫成立一支細菌戰部隊，從事研究、製造和使用細菌武器。日寇的這種罪惡的目的，是在「征服」蘇聯和奴役中國以及全亞洲的人民。一九三六年，日本參謀本部正式遵照日皇裕仁的勅令，在哈爾濱東南方拉賓綫的五常站地區，成立了一支規模龐大的細菌部隊，部隊長就是後來昇爲軍醫中將的石井四郎。石井四郎，地主出身，畢業於京都帝大醫學院，曾留學德國學習細菌戰理論。

石井細菌部隊，爲檢查細菌武器的效能，其所採取的基本方法，就是有系統的和大規模的用活人進行罪惡實驗。這種罪惡實驗，曾施之於我國抗日愛國志士和蘇聯公民、朝鮮人和蒙古人身上。這些人都是經日本憲兵隊或特務機關確定要用最慘酷手段加以消滅的。有一次，哈爾濱憲兵隊押給石井部隊二個抗日戰員和一個朝鮮老鼠身上，作爲實驗材料。石井就從採集到的二百三十只老鼠身上的二百三十只跳蚤製成液汁，注射入四個抗日勇士的大腿皮上。十九天之後，這位戰士的體溫到攝氏三十九度。再注射入另一個戰士身上，十二天的潛伏期過後，石井把他活活解剖開來。石井把他鄉去，抽出血液，全身疼痛，石井爲要保存這種細菌，又注射到另一個戰士身上，以同樣的慘酷方法，就是當時所寫的「證明」。實驗結果，那種慘酷和痛苦的情形，是無法用人類的語言加以形容的。石井爲要保存這種細菌「定型」，便把這個戰士身上所含的病源，一一輪流注射入一個個戰士身上，把他們放進血熱的「熱腎」……石井在一個月以後，又把「定型」性流行出血熱腎。石井命令其部下鄉在風雨中槍斃了。

又有一次，關東軍特務部祕密逮捕了一個蘇軍士兵和一個中國愛國志士。在一個嚴寒的晚上，乙津憲兵押着德姆琴科和十二個人把他們的手和腳放進水桶裏，他們的手在外面凍壞了，然後，用棍棒敲打他們，一小時後，就用鋸子把他們的四肢鋸去，石井科和吉村的實驗室之後，就由凍傷實驗室的博士檢驗他們的手指，然後，把他們放在冰箱裏去，要凍到零下七十五度。北野和吉村強迫德姆琴科及其他人把四肢輪流放進溫度可以調節到零下七十五度的冰箱裏，以「治療」凍傷。然後給以「治療」，不能治療的，就把他們的四肢鋸去，再研究各種治療凍傷的方法。七三一部隊對於用活人進行這種凍傷實驗的目的，主要是在求日軍今後進攻西伯利亞時，如何醫治凍傷的辦法。

有一次，石井四郎曾把一公升沒有傷寒病菌的甜水，用普通水沖淡，分給五十個中國愛國志士喝了。其中只有四個人是事先經過預防傷寒的注射的。實驗結果，四十六個人全因傷寒病菌的折磨而死了。七三一部隊爲了保守秘密，稱呼受實驗的活人爲「光皮木頭」或「特殊材料」！德姆琴科、日吊夜打，連續進行了二個月的盤審，德姆琴科卻始終守口如瓶。至此，特務部就決定把他交給七三一部隊去消滅了。

空前未有的暴行

在七三一部隊，凡是受過病菌傳染的人，要是又痊癒起來，他就不免要受第二遍三遍的實驗，直到因傳染病死去時爲止。七三一部隊爲了研究各種傳染病的治療法，曾把已受實驗的人，有時也以治療，他們正常的食物給他們身體復原後，再用作另一種實驗，用另一種細菌傳染給他們。

七三一部隊同時也在野外條件下對活人進行實驗，這種實驗，就是在安達站打靶場進行的。他們把人，十至廿人不等，在距離柱子約二十公尺的地方，用帶有鼠疫菌或炭疽熱菌的炸彈，人被鄉在柱子上，在被此相隔五公尺的柱子上，在被炸傷後，都痛苦萬分的死去了。

一九四〇年十月廿七日，七三一部隊曾用飛機在寧波上空散佈鼠疫菌，流行期達卅四天，居民死亡慘重。七三一部隊在日本投降以前，直接用實驗殺死的人，總共不下三千餘人。

屠殺中蘇人民

一九三九年五月十一日，日本關東軍在哈勒欣河地區向蒙古人民共和國發動進攻，挑起了「諾門坎事件」。日軍陰謀佔領蒙古，進一步對蘇聯，以從中國人民的同情和支持下，堅決抗戰的情緒和信心，另方面英美帝國主義以縱容日本侵略蘇聯，企圖轉移日本在亞洲的侵略目的。日本還以蘇蒙互助協定，予日軍以嚴重打擊，日軍已知蘇聯實力不可輕侮，乃不得不向蘇聯屈膝，與蘇聯締結了停戰協定。在這次戰爭中，石井部隊曾使用了鼠疫菌和炭疽菌去傳染河流、蓄水池、牧場和牲畜，企圖用這些細菌武器去消滅大批人命和牲畜，以達到破壞對方的經濟。

美日細菌戰犯勾結

日本即將投降前，石井四郎和北野政治等軍要細菌犯均自東北逃返日本。日本投降後，石井即爲美帝國主義所用。麥克阿瑟派他爲東京警視廳科學顧問，北野政治任「帝國興信社」第一調查科工作。石井和北野所担任的東京「中村滝製藥公司東京研究所」所長，乙津憲兵則在東京工作，就是替美帝國主義繼續研究罪惡的細菌武器。一九四九年十二月，當蘇聯伯力軍事法庭正對前關東軍總司令山田乙三等十二名細菌戰犯判以應得的徒刑之際，麥克阿瑟竟把石井四郎、北野政次等細菌戰犯送往美國，協助設立在馬里蘭州瑞克營的細菌部工作。

美帝發動侵略朝鮮戰爭後，特別是在遭到我中朝人民軍給予致命性的打擊後，麥克阿瑟便在日本積極利用日本細菌戰犯大量製造細菌武器，企圖用此種滅絕人性的手段，來毒害朝鮮人民，以挽救其侵略的失敗。美帝國主義及日本細菌戰犯的這種滅人類文明的罪惡活動，蓄意要毀滅人類的共同制裁的大罪行，最後必定要受到全體人類的正義的懲罰。

收集號召五大國締結和平公約宣言運動的成功，就是說明和平的事業緊緊地掌握在人民自己的手裏。斯大林在對競賽的鬥爭。這是反對寡頭的瘋狂的門爭，是反對飢餓、貧窮和破產的門爭。他們自從美國軍隊侵入朝鮮之後，只有美國的大獨佔資本家，在去年他們就撈取了二百三十五億美元的純利。反對和平公約的只有美國獨佔資本的討厭代理人。」「如果各國人民將維護和平的事業担當起來，並且把這一事業保衛到底，和平就能夠保持和鞏固。」（莫斯科特稿）

本報贈送「五一」示威遊行歌曲 歡迎個人和團體讀者來信索取

親愛的讀者們：

中國人民抗美援朝總會於本月五日發出了關於「五一」勞動節示威大遊行時唱歌的通知，決定以國歌「義勇軍進行曲」及中國人民志願軍戰歌（即「打敗美國野心狼」）兩首歌爲今年全國人民在五一勞動節示威遊行時所唱的基本歌曲，應當人人會唱。此外，「全世界人民團結緊」及「反對武裝日本」兩首，亦可作遊行歌曲。在工人學生中可以加唱國際歌。本報現決定把這五首歌精印免費贈送，以應廣大羣衆的需要。爲了便於事先統計印發數量，凡需要此項歌曲之個人或團體請即來信索取（只限本市）；團體須註明需要數量，本報於印就後立即送上或寄上。來信寄本市民國路二六一號大公報社會服務部，信面請註明「索取五一歌曲」。

大公報社會服務部

大公園地

澈底消滅反革命份子 保衛人民勝利果實

浙江永康縣立中學 胡亞君

湖南省零陵縣反革命份子縱火的事件，和最近天津市人民政府所破獲的美帝國主義間諜機關潛伏組織的案件，給我們反證地說明：潛伏在國內各地的反革命分子，在美帝國主義與蔣匪幫的指使下，它們利用偽裝潛伏到我們的機關、工廠和學校裏，企圖破壞和平建設，殺害革命幹部和勞動人民。對於這批喪失了人性的匪徒，我們祇有一個方法：「堅決鎮壓！」惟有堅決執行懲治反革命條例，把怙惡不悛的匪徒澈底消滅，才能鞏固革命秩序，保障人民生命財產的安全。

最近，人民政府以極端慎重和嚴肅的態度來處理反革命案件，把大批罪大惡極的反革命分子處以極刑。這不僅爲被害人民伸雪仇恨，並且更使廣大人民能眞正得到永遠的翻身。現在，廣大人民都如此熱烈的擁護懲治反革命條例，原因是：他們已經從切身的經驗中體會到：敵人決不甘心于它們的失敗，敵我之間的界限是沒法消除的。若不把匪徒澈底消滅，人民革命的勝利果實就難以保衞——翻身將會落空。

但鎮壓反革命是一個艱巨的鬥爭，並且是一個長期性的鬥爭，這個鬥爭務須進行到把一切反革命分子徹底消滅乾淨而不遺漏一個。因此，在這一個鬥爭的過程中，必須向廣大人民展開反覆的宣傳，進一步提高警惕，發動羣衆協助人民政府共同來監視與鎮壓，完成澈底消滅反革命分子的任務。

通過逮捕兩個特務的事實 復旦人提高了警惕

復旦大學 周修慶

最近我公安機關逮捕了隱藏在本校經濟研究所的反革命份子劉古桂及企圖逃跑的政治系特務學生程華良，這鐵一般的事實，使每一個復旦人再一次受到了實際的教育，提高了對隱蔽的敵人的警惕性。

反動份子劉古桂就逮後，經濟研究所召開了師生座談會，大家充分認識了劉古桂已不是我們的同學，而是隱藏在我們裏面的人民敵人，並一致擁護政府這一英明的措施。該所在檢討了以前嚴重的麻痺思想後，並號召全復旦人起來響應人民政府鎮壓反革命份子的偉大號召。

政治系爲了程華良被捕的事，特地召開全系大會，號召同學提高警惕，對敵人不可有一分鐘的麻痺，並且要積極學習政治、提高思想水平，不做落後份子，因爲落後份子就是特務拉攏的對象。

大家都在訂立愛國公約時，强調「加强警惕，鎮壓反革命份子」。而對於政府的正義措施，表示竭誠的擁護。

全復旦人通過這二次事件的教訓，警覺性空前提高了。本校四屆一次學生代表大會修改並通過了上屆學生會和工會共同擬定的全校師生員工安全公約，學生會也添設了安全部來保護我們的勝利果實，保障我們生活與學習的安全，防止匪特的造謠破壞。李鐵民教授說得好：「我們同反革命份子的鬥爭，是長期的、日益尖銳的，敵人愈是接近死亡就會愈是瘋狂的掙扎，我們打敵人的拳頭，要握得緊，打得狠，一點也放鬆不得的。誰要是在反革命份子的面前，講濫情主義、人道主義，那麼他不但會變成反革命份子精神上的俘虜，並可能脫離人民立場而轉到反人民立場的危險。」

福幼筆廠工友們 提高警惕防壞蛋

本市董家渡公義碼頭街福幼金筆廠，在本月五日早晨六點多鐘發現三輪車的車胎及坐墊被偸竊了。工友們當時進行研究，三輪車是放在球場西牆腳下，並有另物放在地上。看情形小偸一定是從西牆出入的，在從前也曾有被偸竊的事件，今天又發生了，主要是大家存在麻痺思想，這次事件發生後，把大家的警惕性都提高了。有個工友說：「以前我認爲我們這個小小的筆廠，有什麼東西可以偸呢？現在呀，我們要加强警惕性了，晚上聽到響動，馬上就起身巡查，防止壞蛋來偸竊或破壞……」（吳德麟）

公祭了烈士墓 堅定鎮壓反革命的決心

國立高機學校 黃振球

本月六日我參加了江灣公墓的祭掃大會，在悲壯的樂隊的前導是光榮的烈士家屬和花圈，後面是各界代表和個別單位，長長的行列在烈士墓前通過，莊嚴地把花圈一個個順序放上。

一切都沉默着，祗有那旗子的拍拍聲和悄悄的腳步聲；我們都沉痛的向前走；我們沒有悲傷，在我們的心裏祗有「憤恨」；通過這次祭掃大會，上海人民對美蔣匪幫看得更清，多少個愛國志士被殘殺，我們仇恨燒暴無恥的美蔣匪特屠殺人民的罪行，我們要做好反特工作，嚴厲鎮壓反革命份子。像烈屬代表在答詞中所說的：「……堅決與全國人民一道，爲最後、徹底消滅美蔣匪幫而努力……」。

向支前的司機同志致敬 向光榮的英雄榜樣學習

虹口中學 吳思恩

三月廿九日晚上七點多鐘，我走過虬江路四川北路時，看到前面有一支很長的遊行隊伍，當我看到橫幅上是：「歡送支前司機」字樣時，我就興奮了起來！祖國優秀兒女一批一批走上了光榮的崗位上，參加到抗美援朝運動的最前哨去了。行列前面一小隊是光榮的支前的工友們，都雄糾糾的戴着光榮花，着堅强有力的步伐。我感到非常激動，想到他們是爲了祖國安全，爲了全人民利益，更爲了世界的和平，離別了親友、家庭和可愛的祖國，奮勇前進了。我們在新民主主義教育下的青年，如果對工作學習還不努力，怎麼對得起祖國、人民和我們的志願軍、支前司機同志們，由於你們的實際行動，啓示了我，使我證明了：我們一切都是爲了祖國的，如果我們在這學習中浪費一分鐘，那就是說對祖國的貢獻就減少了一分。我向你們保證要做個祖國的好兒女，我必需要好好工作和學習，以實際行動來訂立愛國公約，做好工作和學習，以實際的工作來支援你們，打垮美帝國主義侵略軍。

大惡霸宋仁傑伏法 江陰人民拍手稱快

江陰城內大巷十六號 謝鳳笙

三月三十日，江陰一個爲人民所切齒痛恨的大惡霸宋仁傑，經江陰縣人民法庭審訊終結，依法判處死刑，並呈報蘇南行政公署批准，在君山麓執行槍決。

宋匪仁傑係流氓惡霸出身，卅餘年來犯了無數反人民的罪行。在地方廣收門徒千餘人，專事敲詐勒索，綁票搶刼，搜括人民財富，吸毒販毒，強姦婦女，殺害革命同志，解放後仍不知悔改，繼續進行造謠破壞，威脅幹部，侮辱工人階級，一心與人民爲敵。

他在一九二七年大革命時期，殺害了革命同志陸長林、蔡起鸎、曾小天。一九四二年又殺害我地下工作同志吳鑼文、馮春寶等人。

過去江陰北外的房屋買賣、田地糾紛，大事小事都有宋仁傑的份兒。他曾在閘橋下以「籌修閘基」爲名，設卡收捐，巧立名目，搜括人民財富。

敵偽時期，宋匪勾通偽軍，敲詐竹園周德賢，綁架南門外板橋頭李生寶，抗戰勝利後又搶刼菁惠鄉圩埭林炳坤家，打家刼舍，無惡不作。

宋匪仁傑不但自己吸毒，他而且以武裝保護販賣毒品。他不但是個吃人不吐骨頭的魔王，而且是個無恥的淫棍，家有三個妻妾，被他強姦的婦女無法統計，被他霸佔爲妻妾的就有宋安郎的老婆及吳阿巧二人。

解放後宋匪仍繼續進行反革命破壞活動，造謠惑衆，威脅幹部。

反革命份子是逃不出人民的巨掌的，事經羣衆檢舉控告，江陰縣人民政府逮捕歸案。爲了使廣大羣衆能有伸冤報仇的機會，江陰縣人民法庭特於三月卅日下午在城中體育場召開了四千餘人的羣衆公審大會；經審訊屬實，根據懲治反革命條例，以該犯罪惡滔天，宣判死刑。當宋匪槍決後，人民莫不拍手稱快。

工作競賽得到的獎金 買了畫冊獻給志願軍

石門一路七十三號 何子霞

衣着業五十七基層小組，同昌福綢布莊的十九位同志們，從今年起在小組中，分成三組進行業務競賽。在四月一日這天舉行總結、評模。結果，是「同」字組得到了勝利，資方特地撥發了五萬元獎金。他們在老年工人王文华號召下，把獎金全部買了十五本簇新的連環圖畫，有十三勇士、魏來國等戰鬥英雄事蹟，興冲冲地送到工會裏來，要求幹部迅速轉送到朝鮮前綫，獻給志願軍戰士們。並且還說：「我們聽過了志願軍代表的傳達報告後，眞感動！志願軍同志們在嚴寒的山地上，爲我們艱苦作戰。我們這幾本書是表示一點敬意，但是，太少了，希望能得到其他工人兄弟的響應」。

我的家鄉改變了

安徽大學 陶芳信

我一年多沒有回家，這次回家看到土改後的家鄉，從一些零星事物上很明顯地使我感到：家鄉變了。

我父親是一個失業知識份子，從前，他對家裏的事，總是不聞不問，現在他也堅決的要求改造，主動參加了農業勞動。向來不問國家大事的二伯母也走出家門，參加了婦聯。七十多歲的老祖母看到自己的孫子參了軍，受到大家的稱讚，並且村幹部又在大會上掛上了「光榮人家」而感動得流淚。還有我那五歲的小弟弟也能高喊着「打倒美帝國主義」了。新農村的人們，就是這樣在進步。

家鄉土改已經完成，目前正在政府領導下大力修築塘壩，準備春耕。解放了的中國農民的力量是偉大的，在每一個塘埂上我們都可看到三十個一堆，五十個一羣的生氣勃勃的農民，在積極地工作着，連婦女小孩們也動員起來了，她們個個都用着主人翁的態度修築塘壩，大都以小組爲單位，他們經常挑戰，看誰修得牢，完得早。一天上午，我也參加了他們的行列，二伯（以前他是小組長）笑着對我說：「我們也修過塘壩，但是沒有這樣賣過力，因爲那是爲地主修啊。」多少年來，那善良的中國農民，就一直過着那苦痛的日子，好容易有了今天，怪不得一與他們談話，就口口聲聲感謝毛主席和共產黨。

一天晚上，隔壁三叔來我家，這樣的對我說：「如今我們自己當了家，可不能隨便了呀，要節約，家裏要加緊生產，不然，怎對得起毛主席他老人家呀？」受夠壓迫和剝削的農民，他們是多麼熱愛自己的領袖。

村子裏辦了冬學，大人小孩都上學了，二哥是本村冬學教師，晚上他要我去上課，學生們歡迎我，他們要我講時事，教他們唱歌，認字，到了十一點，他們還不倦地扭秧歌，翻身了的農民是多麼要求在文化方面得到滿足啊。

蘇聯專家教育了我

居挺秀

我於去年年底赴北京聽了兩個多月蘇聯專家所作的報告，不但豐富了我的知識，在業務上得到了提高，同時，在政治認識上也同樣的獲得了提高。

我必須說明：我是學農的，在反動派統治的時候，我曾經在所謂「救濟」的「農業機械」機構裏工作過，我也曾接受過美國派來的所謂「技術顧問」對中國農業機械化的荒謬看法，這種不正確的荒謬看法，在我的思想上也存在了一個時期。我還記得當時大概的意思，美國派來的所謂「技術顧問」曾這樣說過：

「這批農業機械（指救濟物資），是作爲試驗性質的，如果有成績的話，我們是很『願意』在中國設立分廠，解決中國機械製造的困難。」

多麼漂亮?!又多麼冠冕堂皇的「好意」?!說穿了原來是不值一文錢的，原來是推銷商品，霸佔市場，讓我們好永遠做他們商品推銷者，永遠讓他們來剝削和壓迫。

經過了時事學習，又在北京聽了蘇聯專家的報告，檢討自己錯誤思想的根源，我明白了美帝國主義和反動派的謊言，同時，也明白了美帝國主義的經濟侵略。

但是，明白了美帝的意圖，現在更使我鄙視、蔑視、仇視美帝；也祗有美帝的走狗才會相信他們的荒謬言論！

另一方面，蘇聯專家熱心的工作態度，堅强了我們偉大建設的信心，不論在報告中和行動上，處處都給予我很大的啓示，蘇聯專家說得好：

「……願意盡全力給諸位以技術上的幫助，……也希望你們在技術上提高以後，能夠自己製造拖拉機和農業機械，……」

誠懇、眞摯的鼓勵，將永遠銘記在我的心裏，我們有信心，在蘇聯專家的幫助下，毛主席英明的領導，毫無疑問，新中國的農業是會機械化的！

無恥的謊言在眞理面前粉碎了！

偉大的友愛，偉大的國際主義精神的幫助，新中國是會一天天走向美麗的遠景！

每日新歌（71）

上海音協供給

節省糖果費 慰勞志願軍

三牌樓路小學小朋友來信

編輯大朋友：

我們是上海市邑廟區三牌樓路小學的低年級學生，我們自從知道了美國強盜侵略朝鮮以後，我們的心裏眞恨啊！

上一個月，志願軍大哥哥回到上海來，老師們都去歡迎，回來告訴我們說：「美國強盜在朝鮮像一隻小惡狼，殺死了許多朝鮮人民和小朋友，朝鮮美麗的地方都給破壞了。現在美國强盜想利用日本鬼子，破壞我們的幸福生活。」我們聽了更加恨美國強盜，朝鮮是我們的朋友，我們要把糖果錢節省下來，幫助他們，消滅美國强盜。現在我們把節省下來的糖果錢三十一萬八千元送來，請大朋友替我們轉送給志願軍大哥哥和朝鮮人民。

全體低級小朋友

問事處

「〇」字電話，爲啥有時打不通？

答黃榮君：本局市話用戶，撥打上海電話公司用戶時，須先撥「〇」字，再守聽公司的表現聲，有時如撥「〇」字後，聽到緊忙聲，這是表示本局至公司間的綫不空，請掛起稍待片刻再撥，有時如撥「〇」字後，無緊忙聲但一時亦聽不到公司表現聲，這是表示公司方面的機鍵不空，可持話筒靜待片刻，就會有表現聲來的，等聽到公司表現聲，即可撥所需要的號碼，有時打不出去，就是機鍵太忙的關係。

上海電信局 四月六日

上海電信局四月份起舉辦的「爭取覆電試行辦法」內容如何？

答潘繼輝君：「爭取覆電試行辦法」是本局業務的一種。四月一日起，上海、福州、廣州、漢口、長沙、重慶、天津等電信局間往來的私務電報必須要覆電的，可以協助收報人迅速處理。辦法是這樣的：你要發覆電的電報，在電文內請勿要混寫「電復」兩字，這樣我們會代你向收報人催發覆電。你要拍發覆電時，請不要忘記把我們附給你的覆電簽條貼在你的覆電去報紙上，這樣我們會更迅速地給你傳遞。

上海電信局 四月六日

無限公司股東，應否負無限清償責任？

答張明君：㈠獨資或合夥或無限公司中無限責任股東，遇到企業虧損負債時，均應負無限清償責任。㈡關於股東擅自挪用公私存欵問題，應由全體股東協商解決，若協商不成時，可向當地人民法院控告。

編者 四月六日

怎樣申請裝置煤氣？

答黃維英君：請接煤氣，可由用戶逕函我局申請審核，其裝置費則須視其裝置之地位始可決定。

上海市人民政府公用局 三月十三日

製牙膏需要那幾種材料？

答于亮道君：一、牙膏是牙粉與一種稠厚膠汁調製而成，其製造方法一般先製成牙粉和膠汁再在攪拌機中調成稠厚適度之膏體，然後裝管製造。牙膏的原料有碳酸鈣、碳酸鎂、肥皂粉、甘油、糖漿、西黃耆膠、洋菜、糖精、薄荷腦、澱粉漿等，配合方法請參閱：㈠牙粉與牙膏，朱積煊著，中華版。㈡小本經營化學工業，高銛著，商務版。㈢化妝品製造法，汪向榮編，中華版。㈣關於實驗牙膏的若干問題，一九四九年十月八日大公報「科學與技術」一欄。二、每支牙膏所用的原料分量，筆者無實際製造經驗，無法答覆，各種原料的價格請直接向本市昭通路一帶工業原料行詢問。三、製牙膏用軟管製造過程爲熔鉛、鑄錠、加錫、銑管、車絲、齊口、上漆、烘乾、印字、配蓋等手續，所需設備甚多，價格等請向本市海防路五二八號明精機器廠洽詢。四、牙膏軟管本市餘姚路五十號永豐軟管廠有出售，請去洽詢。五、製造牙刷過程及需用原料標準等，請轉詢本市北京東路一百號中國製筆公司，或其他有關單位詢問。

上海工業試驗所

製餅乾用幾種原料？怎樣配合？

答包鍵君：一、製餅乾的原料有麵粉、糖、油、酵粉及香料等，其配合比例以各種餅乾名稱不同而有差異，優良的餅乾中加有雞蛋、奶粉、冰淇淋粉等，最簡單的配合式如下：麵粉一〇〇斤；糖二〇斤；油一〇斤；酵粉三斤。二、將各種原料混合後，揉成麵團，再經壓成定型，即可烘焙。以餅乾厚薄而定，爐溫約200C.，烘焙時間約五分鐘至十五分鐘。三、小型餅乾爐用耐火磚或普通磚砌造，烘焙時間約五——十五分鐘。四、小型手工餅乾廠的設備有工作檯、餅乾模型、滾筒、鐵盤、磅秤等，如用機器則需要餅乾機一部及附設模型。

上海工業試驗所

嘉興 二半四半七時九時 續集 武訓傳 趙丹主演 孫瑜編導 新片 古裝
新新 二半四半六半八半 今晨早場 春風秋雨 舒適 呂恩
西海 二半五時八半 續集 武訓傳 趙丹 實採 今晨早場
紫金 二半五半八半 鋼鐵戰士 今晨早場 加映
大滬 春風秋雨 永華巨片 早場
蓬萊 特價 千五 鋼鐵戰士 激烈戰鬥片 加映早場

訂閱大公報 請打電話 一九四八〇

解放 乍浦路海寧路口 ·43184· 二半·七半 今天日夜兩場 全部客滿
王貴與李香香 ★華東文化部新旅歌舞劇團演出·三幕十場革命戀愛大型歌舞劇★

猛烈戰爭鉅片 東影翻譯·國語對白 堅決無情打擊敵人
游擊英雄
火燒倉庫 爆炸橋樑 斷絕水糧 日夜戰鬥 抗擊游敵

祗今天 大光明 國泰 北京 國際
大光明 2.30—2.45 4.30—4.45 6.30—6.45 8.30—8.45 票價三四五千 興論一致讚美
今晨早場 大光明十點30 國泰十點45
沙漠奇蹟
鮮艷五彩 特別加映 五彩精美卡通 團體八折 包場七折
建立防禦林！改造大自然！化荒漠爲田園！全部國語說明 阻止風沙·克服旱災·改良土壤·增加生產

今天 新華 杜美 金門 永安 二半 四半 六半 八半 國語對白 東影新譯片 今加早場十半
義犬救主
匪徒擾亂國境 老翁堅强不屈 義犬忠勇救主

猛烈戰鬥巨片 涉水戰鬥 深山殲敵 駱駝隊中伏遭俘 好戰士英勇剿匪 三四五千

國泰最新巨片 第一部中朝人民聯合打擊侵略者的紀錄影片 集中全力攝製
中朝兒女

天羅地網 智鬪敵騎 槍林彈雨 勇戰敵寇

明天隆重獻映 大光明 國泰 北京 國際 興論一致推薦 蘇聯革命戰鬥鉅片 怒吼巨砲 熱血沸騰
東影翻譯 全部國語對白
宣誓
英勇的戰績 光榮的任務

今天獻映五場 美琪 皇后 滬光 金城 虹光 滙山 請速預購座券
發揚革命 崇高品質 表現解放戰爭偉大力量
狂滿 原著 朱定 編劇 楊柳青 導演 石揮 實彈演出 戰鬥鉅片 緊張無比
關連長

演員：石揮 王丁 張伐 于丁 何軍 俞仲英 王玉良 江山 崔超明 程之 王駿 劉瑤然 田振東 高笑鷗 梁明 石靈 小蠢 淩宸民 茂路
包場團體八七折 華東發行 一九五一年新片第二號 文華影片公司出品

兒童節 一律半價 四月八日起 勝利：童子團 大上海：紅領巾 天讀：小英雄 金都：小海軍 新巴黎
中國影片經理公司東區公司主辦 1951 第10期

中央 楊乃武小白菜 中藝劇團 精彩無比
九星 82623 英華 春在誰家
新光 王耗資鉅億 王豪華偉構 梁山伯祝英台
巴黎 T.85205 今天日夜獻演 神火
二輪影院聯合廣告
東西海 普天同慶
勝利 童子團
浙江 深淘金記
上海 姊姊站起來 妹妹
泰山 第三次打擊
光華 銀都 國聯 平安 高博 秦怡 兩家春
大上海
麗都 94110 梁祝哀史
光陸 三幕八場，反特話劇 ★華東人民革命大學文藝工作團演出★ 縱火焚麥場！陰謀殺幹部！幹羣大團結！鎮壓反革命！
蘭心 64631 連日客滿 今天日夜兩場 抗美援朝大活報 上海人民藝術劇院演出·佐臨導演 五十場、三十三景、新型舞台劇

姊妹花

天蟾舞台 千里走單騎
卡爾登 T.34352 信陵公子
金都 賈寶玉
大都會 女兒春
巴黎 童子團
天韻 小英雄
大眾 信陵君
人民大舞台 太平天國
共舞台 水泊梁山
中國 97177
分類廣告 遺失 聲明 營業
刊登廣告 大公報 請向本報廣告課接洽

簡裝 大克雷斯
烟中極品

大公畫刊

第十四期

當歸素 調經補血
主治婦女月經不調痛經閉經面黃肌瘦小腹冷痛等症
新包裝一千粒裝
供應醫生部隊採用特別優待
國內外藥房均售
佛慈大藥廠出品
上海西藏中路三十九號 電話八九四〇六

★★★★★★★★★一九四六年四月八日於山西省嵐縣黑茶山為和平奔走而光榮殉國的烈士★★★★★★★★★

中共中央委員王若飛同志遺像

中共中央委員秦邦憲同志遺像

中共中央職工委員會書記鄧發同志遺像

新四軍軍長葉挺同志遺像

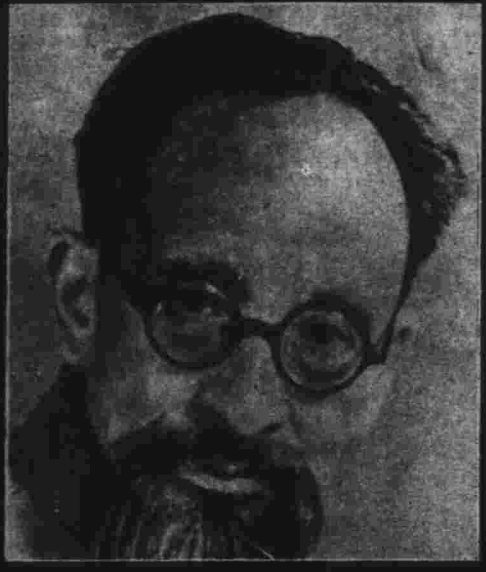

貴州老教育家黃齊生先生遺像

革命先烈永垂不朽！

★★新聞攝影局・解放軍畫報社稿★★

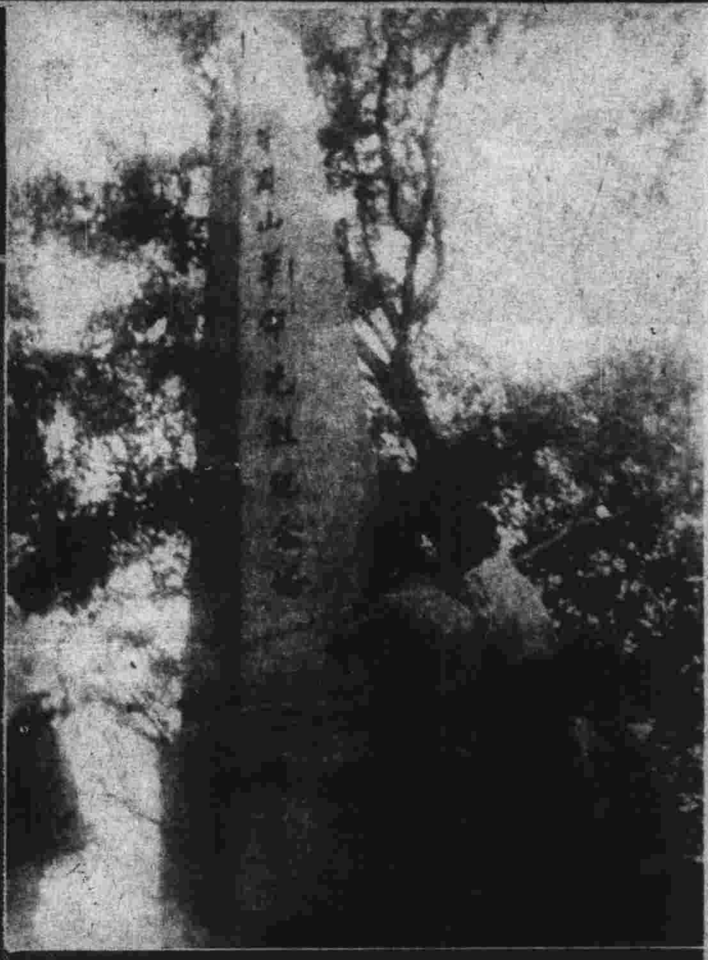

↑土地革命時代井岡山革命先烈紀念塔。

←這是晉察冀邊區抗戰烈士紀念塔，右上角圓石牆內為白求恩大夫墓。圖示該塔落成後，黨政軍民前往悼謁情形。

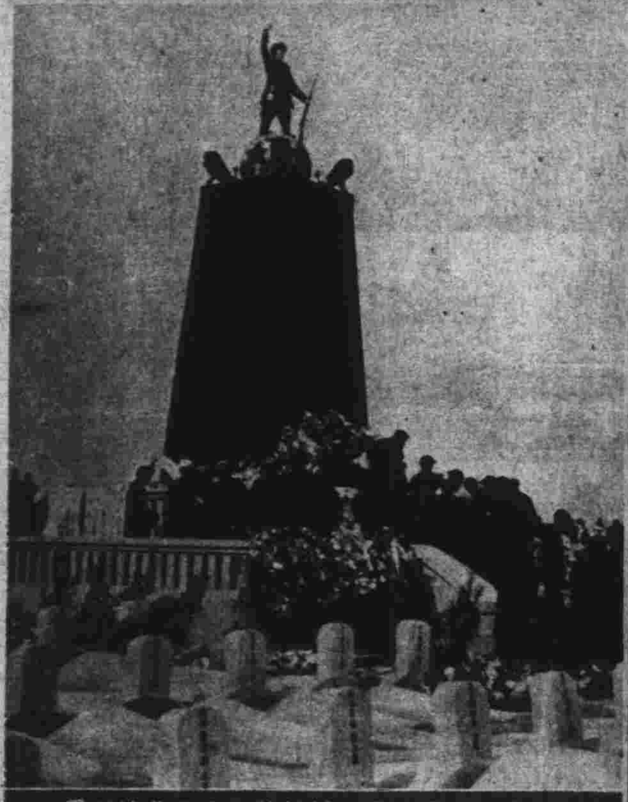

↑天津市各界人民，紛紛赴烈士公墓悼祭為解放天津而壯烈犧牲的人民解放軍將士。

←中央人民政府政務院及軍委會代表暨當地（邯鄲）黨政軍民各界公祭晉冀魯豫人民解放軍烈士公墓。

←太原市各界人民在山西革命烈士紀念塔落成典禮時，公祭為解放太原而犧牲的陣亡將士。

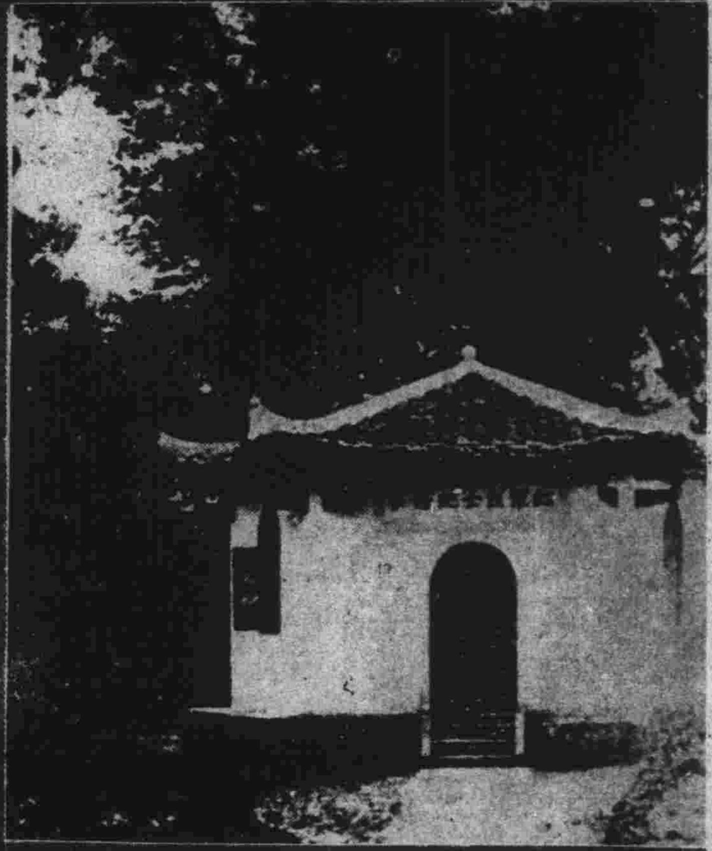

↑土地革命時代瑞金紅軍烈士紀念亭。

↑河北省保定市黨、政、軍、民各界祭掃烈士墓。

延安各界追悼王、秦、葉、鄧、黃諸位烈士暨大衆會場。

↑哈爾濱市東北烈士紀念館。

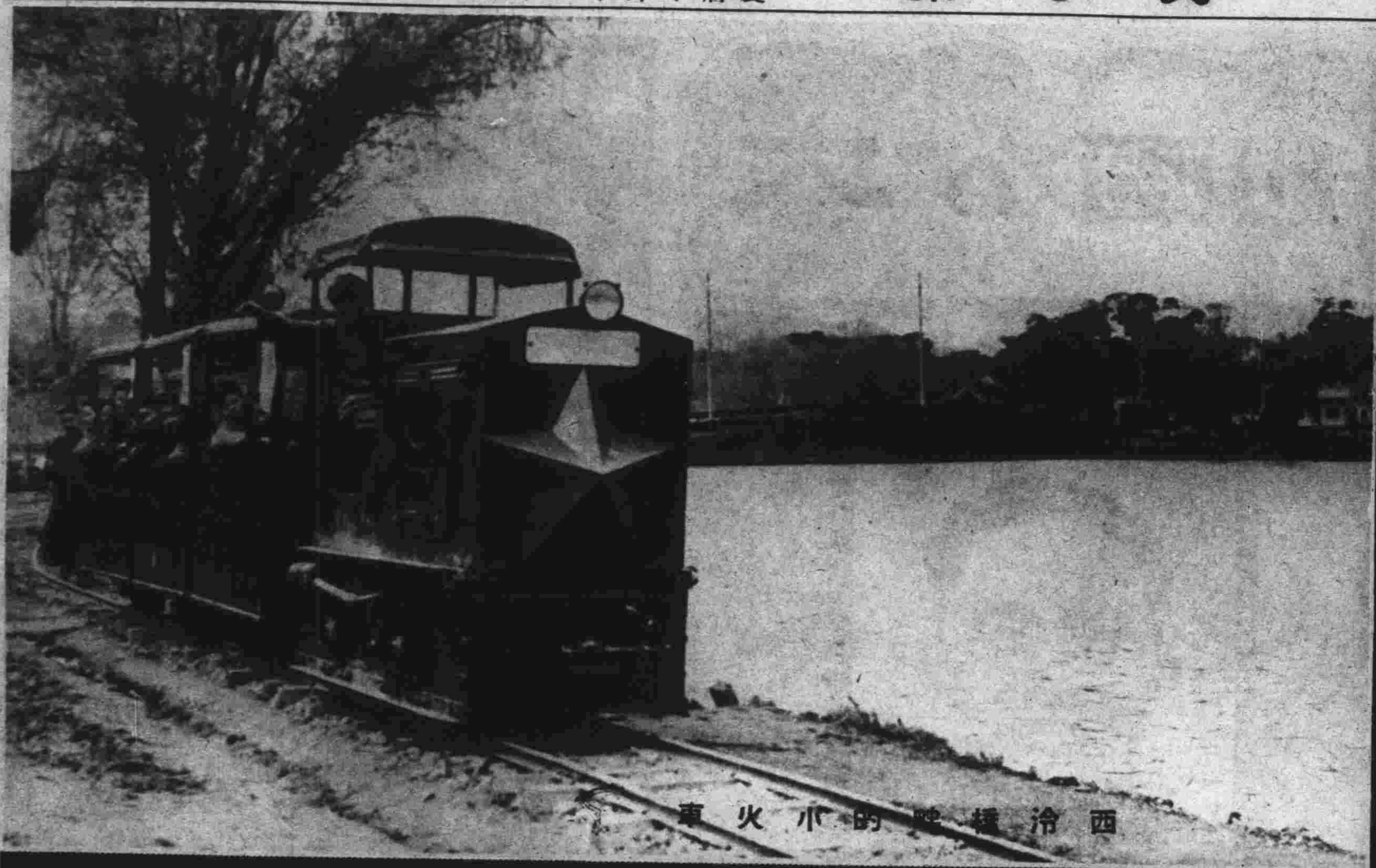

西泠橋畔的小火車

浙江省 土特產展覽交流大會

·本報攝影課攝·

大會標塔夜景

滬杭路杭州站前的彩牌樓

省際館內陳列的北京特種手工藝品「景泰藍」

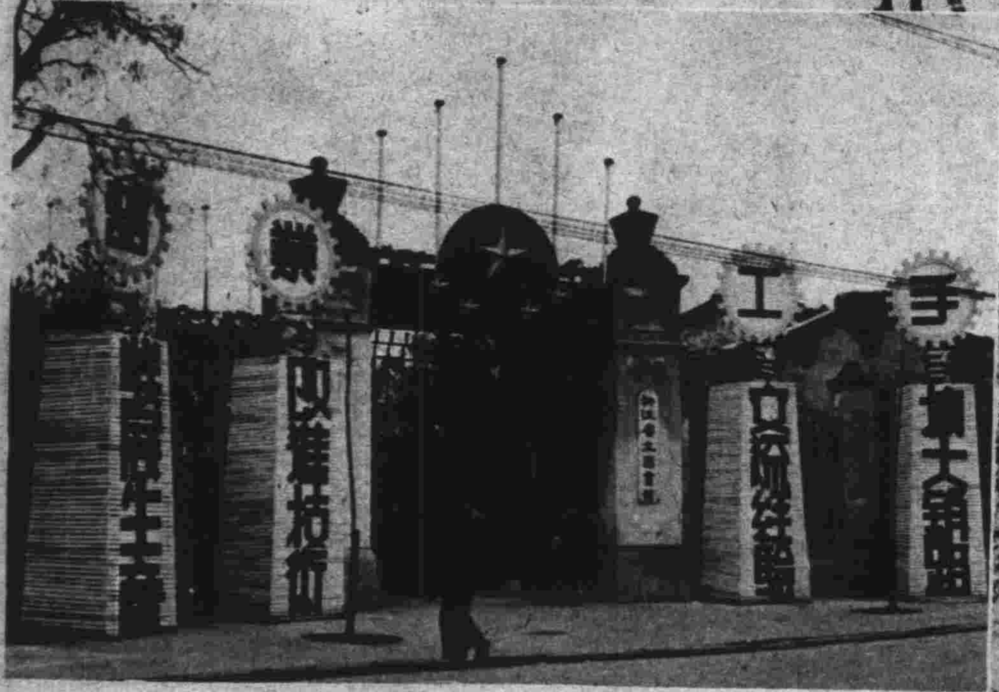

↑手工業館

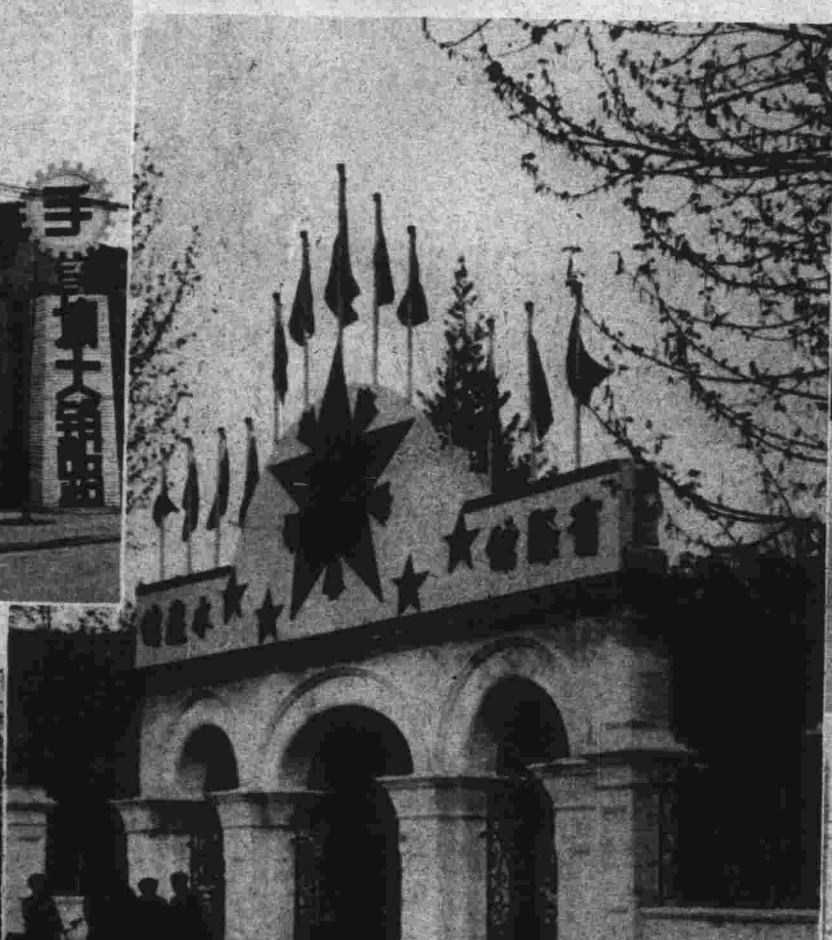

↑省際館　水產館

人民的西湖

↑白堤上的彩牌樓

↑絲綢館

上海徐勝記印刷廠承印　常德路一七五號